

# 목 차

주주총회소집공고.....	1
주주총회 소집공고 .....	2
I. 사외이사 등의 활동내역과 보수에 관한 사항 .....	4
1. 사외이사 등의 활동내역 .....	4
가. 이사회 출석률 및 이사회 의안에 대한 찬반여부 .....	4
나. 이사회내 위원회에서 사외이사 등의 활동내역 .....	5
2. 사외이사 등의 보수현황 .....	6
II. 최대주주등과의 거래내역에 관한 사항 .....	8
1. 단일 거래규모가 일정규모이상인 거래 .....	8
2. 해당 사업연도중에 특정인과 해당 거래를 포함한 거래총액이 일정규모이상인 거래 .....	8
III. 경영참고사항 .....	9
1. 사업의 개요 .....	9
가. 업계의 현황 .....	9
나. 회사의 현황 .....	13
2. 주주총회 목적사항별 기재사항 .....	16
□ 재무제표의 승인 .....	16
□ 정관의 변경 .....	74
□ 이사의 선임 .....	75
□ 감사위원회 위원의 선임 .....	80
□ 이사의 보수한도 승인 .....	81
IV. 사업보고서 및 감사보고서 첨부 .....	83
가. 제출 개요 .....	83
나. 사업보고서 및 감사보고서 첨부 .....	83
※ 참고사항 .....	84

# 주주총회소집공고

2025년 2월 18일

회 사 명 : 엘지디스플레이 주식회사  
대 표 이 사 : 정철동  
본 점 소 재 지 : 서울특별시 영등포구 여의대로 128  
(전 화) 02-3777-1010  
(홈페이지) <https://www.lgdisplay.com>

작 성 책 임 자 : (직 책) 금융담당 (성 명) 김규동  
(전 화)02-3777-1010

# 주주총회 소집공고

(제40기 정기)

▣ 제40기(2024 결산) 엘지디스플레이(주) 정기주주총회 일정 및 안건

1. 일시: 2025년 3월 20일 (목) 오전 9시 30분

2. 장소: LG디스플레이 파주 러닝센터  
- 경기도 파주시 월롱면 엘지로 245

3. 회의 목적사항

(1) 보고 사항

- 1) 감사보고
- 2) 영업보고
- 3) 특수관계인과의 내부거래 보고
- 4) 내부회계관리제도 운영실태 보고

(2) 부의 안건

제1호 의안 : 제40기(2024.1.1.~2024.12.31.) 재무제표 승인의 건

제2호 의안 : 정관 변경 승인의 건

제2-1호 : 주식 관련 사항

제2-2호 : 중간배당 기준일

제2-3호 : 이사회 개최 장소

제2-4호 : 부칙 (2025.3.20.)

제3호 의안 : 이사 선임의 건

(사내이사 1명, 기타비상무이사 1명, 사외이사 1명)

제3-1호 : 사내이사 선임의 건 (김성현)

제3-2호 : 기타비상무이사 선임의 건 (이상우)

제3-3호 : 사외이사 선임의 건 (강정혜)

제4호 의안 : 감사위원회 위원 선임의 건 (강정혜)

제5호 의안 : 이사 보수 한도 승인의 건

4. 실질주주의 의결권 행사에 관한 사항 (전자투표에 관한 사항)

당사는 「상법」 제368조의4에 따른 전자투표제도를 활용하고 있으며,

이 제도의 관리업무를 한국예탁결제원에 위탁하였습니다.

주주님들께서는 아래에서 정한 방법에 따라 주주총회에 참석하지 아니하고 전자투표방식으로 의결권을 행사하실 수 있습니다.

가. 전자투표관리시스템 인터넷 주소 : 「<https://evote.ksd.or.kr>」

모바일 주소 : 「<https://evote.ksd.or.kr/m>」

나. 전자투표 행사 기간 : 2025년 3월 10일 9시 00분 ~ 2025년 3월 19일 17시 00분

(기간 중 24시간 이용 가능)

다. 인증서를 이용하여 시스템에서 주주 본인 확인 후 의안별 전자투표 행사

- 주주확인용 인증서의 종류: 공동인증서 및 민간인증서  
(K-VOTE에서 사용 가능한 인증서 한정)

라. 수정동의안 처리 : 주주총회에서 의안에 관하여 수정동의가 제출되는 경우  
기권으로 처리

5. 주주총회 참석 시 준비물

- 직접행사 : 신분증
- 대리행사 : 위임장 (주주와 대리인의 인적사항 기재, 인감날인), 대리인의 신분증

6. 의결권있는 발행주식총수의 100분의 1 이하의 주식을 소유한 주주에 대해서는  
상법 제 542조의 4 및 당사 정관 제22조 제2항에 의거 본 전자공고로 소집통지를  
갈음하오니 양지하여 주시기 바랍니다.

# I. 사외이사 등의 활동내역과 보수에 관한 사항

## 1. 사외이사 등의 활동내역

### 가. 이사회 출석률 및 이사회 의안에 대한 찬반여부

회차	개최일자	의안내용	사외이사 등의 성명				
			문두철 (출석률: 100%)	강정혜 (출석률: 100%)	오정석 (출석률: 87.5%)	박상희 (출석률: 100%)	하범중 (출석률: 100%)
			찬 반 여부				
1	2024.01.24.	1. 2023년 4분기 실적 보고	-	-	-	-	-
		2. 내부회계관리제도 운영실태 보고	-	-	-	-	-
		3. 해외 자회사로부터의 자금 차입 승인	찬성	찬성	찬성	찬성	-주1)
		4. 제39기 재무제표 승인	찬성	찬성	찬성	찬성	찬성
		5. 내부회계관리규정 개정 승인	찬성	찬성	찬성	찬성	찬성
		6. 제39기 영업보고서 승인	찬성	찬성	찬성	찬성	찬성
2	2024.03.07.	1. 정기주주총회 소집 및 회의목적사항 승인	찬성	찬성	찬성	찬성	찬성
		2. 내부회계관리제도 운영실태 평가결과 보고	-	-	-	-	-
		3. 준법통제제도 운영실태 보고	-	-	-	-	-
3	2024.03.22.	1. 이사회 의장 선임	찬성	찬성	찬성	찬성	찬성
		2. 대표이사 선임	찬성	찬성	찬성	찬성	찬성
		3. 이사회 내 위원회 위원 선임	찬성	찬성	찬성	찬성	찬성
		4. 산업 안전 및 보건 계획 승인	찬성	찬성	찬성	찬성	찬성
		5. 이사 보수 집행 승인	찬성	찬성	찬성	찬성	찬성
		6. 집행임원 성과인센티브 지급기준 변경 승인	찬성	찬성	찬성	찬성	찬성
4	2024.04.24.	1. 2024년 1분기 실적 보고	-	-	-	-	-
		2. 부동산 매매계약 승인	찬성	찬성	찬성	찬성	-주1)
5	2024.07.24.	1. 2024년 2분기 실적보고	-	-	-	-	-
		2. 이사회 내 위원회 개최 결과 보고	-	-	-	-	-
6	2024.09.26.	1. 해외 자회사 지분양도 승인	찬성	찬성	불참	찬성	찬성
7	2024.10.22.	1. 2024년 3분기 실적 보고	-	-	-	-	-
		2. 미국법인 이전 승인	찬성	찬성	찬성	찬성	찬성
8	2024. 11. 21.	1. 기업가치 제고 계획 승인	찬성	찬성	찬성	찬성	찬성
		2. 이사회 규정 등 개정 승인	찬성	찬성	찬성	찬성	찬성
		3. 2025년 차입 및 사채발행 한도 승인	찬성	찬성	찬성	찬성	찬성
		4. 특수관계인과의 거래 승인	찬성	찬성	찬성	찬성	-주1)
		5. 주요주주 등과의 자기거래 승인	찬성	찬성	찬성	찬성	-주1)
		6. 계열회사와의 상품·용역 거래 승인	찬성	찬성	찬성	찬성	-주1)
		7. 집행임원 인사 승인	찬성	찬성	찬성	찬성	찬성
		8. 퇴임임원 처우 연간 보고	-	-	-	-	-
		9. 집행임원 징계 보고	-	-	-	-	-
		10. 이사회 내 위원회 개최 결과 보고	-	-	-	-	-

주1) 하범중 이사 의결권 제한

※ 하범중 이사는 기타비상무이사임

※ 상기 이사 별 출석률은 연간 이사회 개최일수 대비 각 이사 별 출석일수 비율임

나. 이사회내 위원회에서 사외이사 등의 활동내역

위원회명	구성원	활동내역		
		개최일자	의안내용	가결여부
감사위원회	문두철 강정혜 오정석 박상희	2024. 01. 24.	1.외부감사인에 의한 비감사용역 승인	가결
			2.내부회계관리규정 개정 승인	가결
			3.감사위원회 지원부서장 평가 승인	가결
			4.외부감사 진행상황 보고	보고
			5.내부회계관리제도 운영실태 보고	보고
			6. '23년 4분기 재무제표 보고	보고
			7.제39기 재무제표 보고	보고
			8.내부감사 업무보고	보고
			9.감사위원회 자가평가 결과 보고	보고
			10.제39기 영업보고서 보고	보고
		2024. 03. 06.	1.내부회계관리제도 운영실태 평가	가결
			2.내부감시장치 가동현황 평가	가결
			3.감사위원회의 감사보고서	가결
			4.외부감사인에 의한 해외법인 감사용역 승인	가결
			5.주주총회 제출의안 및 서류검토 보고	보고
			6.감사위원회 지원부서 업무보고	보고
		2024. 04. 24.	1.감사위원장 선임	가결
			2.외부감사인에 의한 해외법인 감사용역 승인	가결
			3.외부감사 진행상황 보고	보고
			4. '24년 1분기 재무제표 보고	보고
			5.외부감사 사후 이행 평가 보고	보고
			6.감사위원회 지원부서 업무보고	보고
			7. PCAOB감사결과 보고(20-F 현황보고)	보고
		2024. 07. 24.	1.외부감사인에 의한 비감사용역 승인	가결
			2.외부감사 진행상황 보고	보고
			3. '24년 2분기 재무제표 보고	보고
			4.내부감사 업무 보고	보고
			5.감사위원회 지원부서 업무보고	보고
		2024. 10. 22.	1.외부감사 진행상황 보고	보고
			2. '24년 3분기 재무제표 보고	보고
			3.내부회계관리제도 운영실태 평가	보고
			4.감사위원회 지원부서 업무보고	보고

위원회명	구성원	활동내역		
		개최일자	의안내용	가결여부
사외이사 후보추천 위원회	오정석 문두철 하범중	2024. 03. 07.	1.사외이사후보추천위원회 위원장 선임	가결
			2.사외이사 후보 추천 승인	가결
		2024. 04. 17.	1.사외이사후보추천위원회 위원장 선임	가결

위원회명	구성원	활동내역		
		개최일자	의안내용	가결여부
내부거래 위원회	강정혜 오정석 박상희 김성현	2024. 04. 23.	1.부동산 매매계약 승인	가결
		2024. 06. 20.	1.특수관계인과의 거래 승인	가결
			2. '24년 상반기 내부거래 실적 보고	보고
		2024. 11. 14.	1.특수관계인과의 거래 승인	가결
			2.주요주주 등과의 자기거래 승인	가결
			3.계열회사와의 상품·용역 거래 승인	가결
4.내부거래 평가 및 리스크 검토	가결			

위원회명	구성원	활동내역		
		개최일자	의안내용	가결여부
ESG 위원회	문두철 강정혜 오정석 박상희 정철동	2024. 04. 24.	1. ESG위원회 위원장 선임	가결
			2. VH법인 ESG 경영 체계 수립	보고
			3.미국 SEC 기후 공시 대응 계획	보고
			4.기후 대응 리스크 관리 현황	보고
			5. '24년 ESG Report 이종 중요성 평가 결과	보고
			6. Compliance Key Risk관리체계 고도화 진행 경과	보고
		2024. 10. 22.	1. ESG정보 관리 및 공개 규정(案)	가결
			2. '24년 ESG 주요 추진현황 및 대외평가 결과	보고
			3. Compliance Key Risk관리체계 고도화 이행결과 등 보고	보고

※ 정철동, 김성현 이사는 사내이사임

## 2. 사외이사 등의 보수현황

(단위 : 백만원)

구 분	인원수	주총승인금액	지급총액	1인당 평균 지급액	비 고
사외이사	4	4,000	384	96	-
기타비상무이사	1		-	-	지급액 없음

※ 상기 주총승인금액은 사내이사 2명 및 기타비상무이사 1명을 포함한 총 7명의 보수한도 총액임.

※ 1인당 평균 지급액은 지급총액을 평균인원수로 나누어 계산함.



## II. 최대주주등과의 거래내역에 관한 사항

### 1. 단일 거래규모가 일정규모이상인 거래

(단위 : 백만원)

거래종류	거래상대방 (회사와의 관계)	거래기간	거래금액	비율(%)	
				자산총액 대비	매출총액 대비
차입	LG Display Singapore Pte., Ltd	2024.02.22~2025.02.24	2,137,600	7%	11%
채무보증	LG Display Vietnam Haiphong Co., Ltd.	2022.06.28~2029.07.31	1,870,650	6%	9%
차입	LG전자㈜	2023.03.30~2026.03.30	1,000,000	3%	5%
유상증자	LG전자㈜	2024.03.13	436,031	1%	2%

※ 상기 비율은 2023년도 별도기준 자산총액과 매출총액 대비 비율임

### 2. 해당 사업연도중에 특정인과 해당 거래를 포함한 거래총액이 일정 규모이상인 거래

(단위 : 백만원)

거래상대방 (회사와의 관계)	거래종류	거래기간	거래금액	비율(%)	
				자산총액 대비	매출총액 대비
LG Display America, Inc.	매출, 매입 등	2024.01.01~2024.12.31	15,193,165	51%	77%
LG Display Vietnam Haiphong Co., Ltd.			3,746,028	13%	19%
LG Display Taiwan Co., Ltd.			2,576,527	9%	13%
LG Display High-Tech (China) Co., Ltd.			2,520,647	8%	13%
LG Display Nanjing Co., Ltd.			1,745,525	6%	9%
LG Display Germany GmbH			1,564,641	5%	8%
LG Display Singapore Pte. Ltd.			1,520,873	5%	8%
LG Display (China) Co., Ltd.			1,334,410	4%	7%
LG Display Guangzhou Co., Ltd.			1,329,860	4%	7%
LG Display Singapore Pte., Ltd			차입	2024.02.22~2025.02.21	2,137,600
LG Display Vietnam Haiphong Co., Ltd.	채무보증	2022.06.28~2029.07.31	1,870,650	6%	9%

※ 상기 비율은 2023년도 별도기준 자산총액과 매출총액 대비 비율임

### III. 경영참고사항

#### 1. 사업의 개요

##### 가. 업계의 현황

###### 1) 산업의 특성

- Display 산업은 기술 및 자본 집약적인 특성과 규모의 경제를 통한 대량 생산을 필요로 하고 있습니다.
- Display 수요는 글로벌 매크로 상황, 주요 지역별 판매 이벤트와 계절적 요인에 따라 변동성이 나타나고 있습니다.
- 글로벌 매크로 환경의 불확실성이 지속되고 있어 현재 Display 관련 소비(B2C)와 기업들의 투자 심리 위축(B2B) 국면에 있으나, 중장기적으로는 소비자 라이프 스타일 변화와 세분화된 니즈 충족을 위한 Display 시장 기회가 여전히 존재하고 있습니다.
- 제품군별 수요는 TV 시장의 경우, OTT 등 영상 시청 콘텐츠 확대, 게이밍 등으로의 TV 활용이 확장되고, 초대형 TV 시장의 성장이 또 다른 기회가 될 것으로 기대되고 있습니다.
- 노트북과 모니터 등 전통 IT 제품은 라이프 스타일 변화 속 게이밍, 포터블, AI 기술 접목 등 새로운 제품의 성장 기회가 증대될 것으로 보입니다.
- 스마트폰은 모바일 콘텐츠, 게이밍용으로의 활용이 증가하고 있으며, 폼팩터의 다변화, 저전력, 고해상도 등 성능이 뛰어난 Plastic OLED에 기반한 고부가 제품 중심 성장이 지속되고 있습니다.
- 자동차용 Display는 인포테인먼트 활용 확대에 따라 디스플레이의 채용률이 증가하고 있으며, 대형화/고화질 디스플레이에 대한 니즈 증가 등 질적 성장이 지속 중입니다.
- LCD 기반 제품의 시장은 성숙 단계에 진입한 가운데 OLED의 차별성에 기반하여 각 영역별 OLED 채용률 확대는 새로운 기회요인으로 작용할 것으로 기대되고 있습니다.

###### 2) 성장성

Display가 개인의 일상, 산업 현장 모든 곳에서 정보/소통의 핵심 수단으로서 역할을 확대해감에 따라 Display 시장은 지속적으로 성장할 것으로 예상됩니다. 당사는 Display 산업 내 성장 잠재력이 큰 OLED로의 사업 전환이라는 전략적 방향 하에 고객 가치를 기반으로 사업 경쟁력을 강화하고, 새로운 시장을 창출해 나가고 있습니다.

대형 부문에서는 고화질/고휘도 구현이 가능한 메타 테크놀로지 등 OLED 차별화 기술과 제품 및 신규 고객과의 Biz 강화를 통해 OLED 시장 확대에 집중하고 있으며, 투명, 게이밍 등 새로운 제품 영역으로의 확장을 선도해 나가고 있습니다. 중형 부문에서는 IPS와 Oxide 기술 기반의 고해상도, 대화면 등 프리미엄 제품의 비중을 확대하고 있으며, 소비전력 개선, 폼팩터 차별화를 위한 IT 영역 내 OLED 비중 확대도 추진하고 있습니다. 소형 부문에서는 6세대 Plastic OLED 기반 스마트폰 디스플레이의 안정적 운영 역량과 고부가 차별화 기술력을 확보하고 있으며, 자동차용 디스플레이에서도 P-OLED, ATO, LTPS LCD 등 차별화 기술력 '소프트웨어 중심 자동차(SDV)'에 최적화된 초대형 차량용 디스플레이 솔루션을 제공하며 사업 확대를 추진하고 있습니다. 또한, AR/VR 등 초소형 Display 신시장 대응을 위한 기술 준비도 선형적으로 진행하고 있습니다.

###### 3) 경기변동의 특성

- Display 업계는 경기변동에 민감하게 반응하는 특성을 갖고 있으며, 패널업체들의 설비 투

자 변화 및 가동률 조정으로 수요와 공급 간 불균형이 발생할 수 있습니다.

- 거시경제 요인 등 경기변동에 따른 수요 변동에 의해, 공급이 수요를 초과하는 시기에는 패널 가격이 하락할 수 있으며, 반대로 시장 수요 대비 공급이 부족할 경우에는 가격이 상승할 수 있습니다.

#### 4) 경쟁요소 및 경쟁상의 강점

- 경쟁의 핵심은 기술선도력을 통한 프리미엄 제품과 신제품 개발, 수익성 확보가 전제된 시의적절한 투자, 시장 상황에 유연하게 대응하는 제품군 구성과 Fab 운영, 제품가격, 원가 경쟁력, 생산성 혁신, 고객과의 관계, 독자 브랜드를 보유한 고객에 대한 제품 마케팅의 성공 여부, 산업 내 경쟁 환경 및 경제 상황, 환율 변화 등과 같은 내·외적인 요소에 의해 결정됩니다.

- 수요 공급 불일치로 인한 공급과잉기에도 수익성을 확보 할 수 있는 가격/원가 경쟁력, 차별화된 제품 경쟁력 및 안정적인 고객 확보 여부가 중요한 경쟁 요소입니다.

- 매출의 상당부분은 독자 브랜드를 보유한 한정된 수의 고객 및 그들이 지정한 시스템 조립 업체를 통하여 이루어지고 있으므로 고객과의 지속적인 관계 구축이 필요합니다.

- 경쟁업체와 차별화될 수 있는 신제품 및 신기술의 개발은 사업 성공에 중대한 사항이며 지적재산권을 국제적으로 보호하기 위한 적극적인 대응과 경험이 풍부한 핵심 경영관리자들과 숙련된 생산라인 운영자들의 확보가 필요합니다.

- 기술면에서 WOLED/POLED, IPS, Oxide, in-TOUCH, TANDEM 등 다양한 기술 및 제품으로 디스플레이 업계 선도기업으로서 차별화된 가치를 제공하고 있습니다. OLED는 2013년 55인치OLED TV를 세계 최초로 공급한 이후 지속적인 성능 개선과 더불어, Meta Technology/Gaming 등 대형 OLED만의 다양한 차별화 솔루션을 제공 중이며, 스마트폰/스마트워치/자동차/폴더블 노트북용 등 고부가가치 Plastic OLED 및 태블릿용 ATO 제품을 지속적으로 출시하고 끊임 없는 기술 혁신을 이루고 있습니다. LCD에서는 IPS, Oxide, LTPS 기술 기반으로 초대형 TV, 고해상도/디자인 차별화/고속 구동 모니터 및 노트북, 자동차용/커머셜/메디컬특화 모델 등의 경쟁 우위 기술로 시장을 선도하고 있으며, in-TOUCH 기반의 제품을 제공할 수 있는 생산 체계를 구축하고 있습니다.

- 영업 측면에서도 고객 확보와 기술 개발을 위하여 글로벌 기업들과 장기적인 관점에서 긴밀한 파트너십 관계를 유지/강화해 나가고 있습니다.

#### 5) 관련 법령 또는 정부의 규제 등

- 당사는 사업활동에서 발생하는 환경 영향을 최소화하기 위해 제품과 사업장에 대한 환경 관련 규제에 적극적으로 대응하고 있습니다.

##### (1) 사업장 환경 관리

당사는 제품 생산과정에서 발생하는 환경오염물질의 배출을 최소화하기 위해 여러 형태의 방지시설을 설치하여 운영하고 있으며 대기, 수질 분야의 환경오염물질 배출항목에 대해서 법에서 규정하고 있는 법적 배출허용 기준치의 70%로 사내 기준을 설정하여 관리하고 있습니다. 또한, 자원순환체계 구축을 위해 폐기물의 발생부터 처리까지 실시간 모니터링할 수 있도록 자체 시스템을 개발 운영하고 있으며, 폐기물 처리 기술을 개발하고 재활용 업체를 발굴하는 등 다양한 활동을 통해 폐기물 발생량은 저감하고 재활용은 극대화 하고 있습니다.

또한, 2015년 온실가스 배출권 거래제 대상기업으로 지정되어 매년 온실가스 배출량을 할당 받아 관리하고 있으며, 온실가스 배출 감축을 지속적으로 추진하기 위해 중장기 목표를 설정하여 이를 달성하고자 지속적인 온실가스 저감설비투자과 배출량에 대한 모니터링 관리를 이행하고 있습니다.

이러한 사업장의 환경 관리는 환경부와 지방 정부의 규제를 받고 있으며, 정기 및 비정기적인 현장조사도 포함되어 있습니다.

국내외 주요한 관련 법률은 다음과 같습니다.

- ① 환경오염물질 배출 규제 : 환경오염시설의 통합관리에 관한 법률, 대기환경보전법, 물환경보전법, 폐기물관리법, 환경영향평가법 등
- ② 온실가스 배출 관리 : 기후위기 대응을 위한 탄소중립·녹색성장 기본법, 온실가스 배출권의 할당 및 거래에 관한 법률 등
- ③ 기타 사업장 환경 관리 : 화학물질관리법, 화학물질의 등록 및 평가 등에 관한 법률, 토양환경보전법 등

당사는 환경 에너지 경영을 통해 비즈니스 전 과정에 있어 환경 영향 최소화 및 에너지 절감 활동을 지속적으로 전개해나가고 있습니다. 이에 국내 및 글로벌 전 생산 사업장을 대상으로 ISO14001(환경경영시스템) 및 ISO50001(에너지경영시스템)을 취득하여 운영하고 있습니다. 전사 안전보건 에너지 환경 경영 방침 및 매뉴얼을 제정한 이후 글로벌 규격에 맞춰 표준 체계를 주기적으로 정비하고 있으며 매년 사후 심사 및 갱신 심사를 통해 국제 규격에 따른 체계적인 경영 관리를 실시하고 있습니다.

이러한 노력을 통해 2016년에는 한국CDP위원회가 주관하는 탄소정보공개프로젝트(CDP: Carbon Disclosure Project)에서 지속적인 용수 절감 활동(재이용시스템 투자 등)을 인정받아 'CDP Water Korea Best Awards' 에서 물경영 최고 수준인 'Leadership A' 획득 및 최우수상을 수상한 이래 2018~2022년 연속 우수기업을 유지하고 있습니다. 또한 기후변화 부분에서도 지속적인 온실가스 배출저감 활동(공정온실가스 감축, 에너지 절감 등)에 대한 성과를 인정받아 4년 연속 '탄소 경영 아너스 클럽'('17~'20년), 8년 연속 '탄소경영 섹터 아너스'('16~'23년)를 수상하고 있습니다.

이와 더불어 폐기물의 재활용률 향상 및 감량화에 대한 노력을 인정 받아 2020 자원순환 선도기업 및 성과우수 사업장에 선정되어 환경부장관 표창 수상하였으며, 2021년 YT법인에서 '폐기물매립제로화(ZWTL)' Platinum 등급 인증을 획득하였고 2022년 국내 전 생산공장을 대상으로 Gold 등급 및 NJ법인 Platinum 등급 인증 및 2024년 6월에 과주 사업장 Platinum 등급을 취득하였습니다. 또한, 정부의 폐기물 정책 기조에 발맞춰 2022년 자사에 순환자원 인정제도를 도입하여 폐기되는 Tray 및 비닐 등 8종에 대하여 순환자원인정을 받았습니다. 2023년에는 순환자원인정 품목을 대상으로 품질인증을 획득하였으며, 제품의 자원순환 촉진을 위해 지속적인 활동을 추진하고 있습니다. 이처럼 당사는 앞으로도 폐기물의 발생을 최소화하고 재활용율을 극대화하는 활동을 통해 자원순환체계를 확대하기 위한 노력을 지속할 예정입니다.

당사의 ESG경영 활동은 '고객을 위한 가치창조'와 '인간존중의 경영'이라는 이념을 근간으로 지속하고 있으며, 향후에도 친환경 인증을 확대하고 이해관계자들에게 친환경 정보를 공개할 예정입니다.

## (2) 제품 환경 관리

당사는 특정 유해물질 사용을 제한하는 EU RoHS, REACH 등 국내외 환경규제에 대응하기 위해 협력사 등록 단계부터 양산 단계까지 총 4단계의 Gate를 수립하여 관리하는 유해물질 관리 프로그램을 운영하고 있습니다. 또한, 당사는 RoHS에서 2016년 법안 확정되어

2019년 7월 22일부터 공식 발효된 신규 규제물질 프탈레이트 4종에 선제적으로 대응하기 위해 잠재된 위험요소를 사전에 대체하고 보다 안정화된 관리 Process를 구축하였습니다. 해당 Process 구축을 위해 사외 기관과의 협업을 통해 사전에 규제 동향을 파악하여 자사 대응전략을 수립하였으며, 개발/구매/품질/분석부서와의 업무협업을 통해 효과적인 관리방안을 도출 및 적용하였습니다.

- Gate01 협력사단계 : 신규 협력사 등록 전 Audit 실시(유해물질 대응 프로세스 점검)
- Gate02 부품개발단계 : 개발 부품 환경성 평가 실시(3단계 : 서류심사, XRF Test, 정밀 분석)
- Gate03 제품개발단계 : 모델 환경성 평가 실시, 제품 라벨링 실시(RoHS Verified)
- Gate04 양산 단계 : 양산 부품 주기적 유해물질 Test를 통한 공정관리(리스크 평가를 통한 등급별 Test 실시)

유해물질을 Level A-I, A-II, B-I, B-II의 4등급으로 분류하여 효과적으로 관리하는 '제품 유해물질 관리 체계'를 운영하고 있습니다. 특히, 글로벌 제품 유해물질 규제에서 금지하는 물질 외에도, 인체와 환경에 유해성을 일으키는 물질에 대해서도 Level B 물질로 지정하고, 이를 대체하는 기술 및 부품을 개발하여 자사 제품에 확대 적용하는 노력들로 규제 외 유해물질들의 점진적 저감 및 제거하는 자발적 저감 활동을 지속적으로 추진하고 있습니다.

- Level A-I(사용금지물질) : EU RoHS 규제에서 지정한 10종 및 특정 고객사 지정 금지 물질
- Level A-II(사용금지물질) : Level A-I 이외 법규 및 협약에서 금지하는 물질 및 고객사 지정 금지물질
- Level B-I(자발적사용저감물질) : 자발적으로 일정 기간을 두고 대체를 진행하는 물질
- Level B-II(관찰물질) : 현 시점에서는 사용 금지하고 있지 않지만 향후 금지가 예상되는 물질

또한, RoHS 국제시험표준인 IEC 62321 개정작업에도 적극 참여하여 자사의 halogen-free 시험방법인 연소IC(C-IC: Combustion Ion Chromatography)법이 IEC 표준으로 채택되어 2013년 6월에 정식 표준(표준명: IEC 62321-3-2)으로 발간되었습니다.

당사는 2017년 Global 검사·검증 시험 및 인증 기관인 SGS로부터 업계 최초로 OLED TV 디스플레이 모듈에 대해 SGS Eco Label 인증을 받은 이후 지속적으로 획득하고 있으며 2024년에는 SGS EEPS 인증(구 Eco Label 인증)으로 업데이트 하였습니다. 2022년에는 모니터, 노트북, 태블릿, 자동차 디스플레이 모듈로 인증을 확대하여 모니터, 노트북 디스플레이 모듈은 당사 최초로 SGS Eco Label 인증을 획득하였으며, 자동차 디스플레이 모듈은 업계 최초로 소비전력 우수성을 바탕으로 동일 인증을 획득하였고 유지/관리하고 있습니다. 2023년에는 하이엔드 16인치 노트북과 27인치 모니터용 LCD 패널이 자사 최초로 재활용 소재를 적용하여 SGS Eco Label을 획득하였으며, 투명디스플레이 30인치, 55인치 제품에 대해 유해물질 개선 기술을 적용하여 업계 최초로 동일 인증을 획득하였습니다.

2022년에는 평균 필름을 적용한 27인치 모니터 디스플레이가 평균 성능에 대한 SGS Performance Mark 인증을 획득하였습니다. 2023년에는 Plus-Bright 소비전력 저감 기술을 도입한 Commercial 디스플레이 모듈이 소비전력 성능에 대한 SGS Performance Mark 인증을 획득하였으며, 하이엔드 16인치 노트북과 27인치 모니터용 LCD 패널은 독자적인 알고리즘과 패널 투과율 향상을 통해 소비전력을 저감하여 동일 인증을 획득하였습니다.

OLED TV 패널은 업계 최초로 전과정 온실가스 배출량을 평가하고 검증 받아 영국 Carbon

Trust로부터 탄소발자국 인증을 2022년에 획득하였습니다. 2023년에는 27인치 이하 IT용 하이엔드 LCD 패널이 Global 검사/인증 기관 TUV Rheinland로부터 재활용 소재 및 저소비 전력 기술 적용 등을 통해 탄소 배출량 저감 효과를 산출하여 '제품 탄소발자국(PCF, Product Carbon Footprint)' 인증을 획득하였으며, 차량용 OLED 제품에 빛 제어 필름 내재화 기술을 적용하여 탄소 배출량 저감 효과를 산정하고 동일 인증을 획득하였습니다. 2024년에는 14인치 하이엔드 노트북용 LCD 패널이 TUV Rheinland로부터 바이오 플라스틱 및 재활용 소재 적용과 초정밀 미세공정 기술 등을 통해 '제품 탄소발자국 저감(PCR, Product Carbon Footprint Reduction)' 인증을 획득하였으며, Global 검사/인증기관인 UL의 검증을 거쳐, '바이오 기반 소재(ECV, Environmental Claim Validation)' 인증을 획득하였습니다.

터치 센싱전극 및 전송선을 내부에 배치한 터치디스플레이 기술(AIT: Advanced In-cell Touch)로 2021년에 녹색기술인증을 획득하였으며, AIT 기술은 탄소배출량 및 희소금속 사용 저감을 통해 녹색기술로 인정 받았습니다. TUV SUD 인증기관으로부터 OLED TV 및 PO Mobile 및 Watch, OLED Tablet 모델을 대상으로 WEEE 규제 만족, 특정 유해물질 미사용으로 구성된 자원 순환 우수성 측면의 친환경 인증을 2021년부터 지속적으로 획득하고 있습니다.

에너지 사용 저감을 위한 OLED 제품의 광효율 향상 기술로 한국정부(과학기술정보통신부)에서 운영하는 녹색기술인증을 2018년에 동종 업계 최초로 획득하였습니다. LCD용 IPS Nano Color의 경우 카드뮴(Cd), 인화인듐(InP) 배제하는 기술을 적용하여 Global 제품시행/검사/인증 기관인 Intertek의 품질, 성능 인증인 QPM(Quality & Performance Mark)을 2017년에 획득하였습니다.

## 나. 회사의 현황

### (1) 영업개황 및 사업부문의 구분

#### (가) 영업개황

당사는 OLED 및 TFT-LCD 등 디스플레이 기술을 활용한 관련 제품의 연구, 개발, 제조, 판매를 하고 있습니다. '24년 연간 누적 기준 자사 주요 판매 제품군 별 매출 비중은 TV 22%, IT 35%, Mobile 및 기타 부분이 34%, Auto 9%입니다. Global Set Maker가 주된 고객으로, 상위 10개 고객사향 매출이 전체 매출의 약 89%를 차지하고 있습니다. 당사는 수출을 주력으로 하는 기업으로서 '24년 연간 누적 해외 매출 비중은 약 96%입니다. 미국, 독일, 일본, 대만, 중국 및 싱가포르 등의 지역에 판매 법인을 두고 있습니다.

국내 및 중국, 베트남에 생산 법인을 갖고 있으며, 생산 능력은 '24년 연간 누적 8세대 글라스(2200x2500mm) 기준으로 약 6.6백만장 수준입니다. OLED 등 차별화되고 경쟁력 있는 제품의 생산 능력 확대를 위해 현금 지출 기준으로 '24년 연간 약 2.2조 원 규모의 설비 투자를 집행했으며, '25년도에는 전년과 유사한 2조 원대 초중반 수준으로 집행할 계획입니다.

Display 패널 생산을 위한 주요 원재료는 Glass, 반도체류, 편광판, 유기물, Back light, PCB 등이며, 원재료의 가격은 시장 수급 상황, 당사의 구매 물량 변화에 따라 변동될 수 있습니다.

당사가 속한 디스플레이 산업은 글로벌 경기 상황과 긴밀하게 연동되어 있으며, 대규모 투자를 수반하는 특성상 수요와 공급의 불균형 발생 시 패널 가격의 등락과 이로 인한 수익의 변동성이 나타날 수 있습니다. 업체별로 영업 실적은 생산 능력 뿐만 아니라 기술력, 비용 구조, 제품 개발 역량, 생산 효율, 품질 관리, 고객 관계 구축 등에서의 경쟁력 차이와 이를 활용한 판매 가격의 차별화에 따라 다르게 나타나고 있습니다. 또한, 당사는 해외 판매 비중이 높아 매출은 주로 미 달러화, 원재료 구매는 미 달러화, 엔화 및 위안화로 이루어지고 있어 환율 변동에 따라 영업 실적이 변동될 수 있습니다. 외화 표시 자산, 부채 및 영업 현금 흐름에 대해서는 환율 변동에 따른 리스크가 최소화 될 수 있도록 관리하고 있습니다.

당사의 매출액 대비 연구개발비 비중은 약 8%대로 신제품/신기술에 대한 체계적인 연구개발 활동을 통해 고객 가치를 지속적으로 창출하고 있습니다. 연구개발활동의 경쟁력을 바탕으로 OLED 및 TFT-LCD를 적용한 TV, IT, Mobile 및 자동차용 등 다양한 제품 영역에서 차별화된 가치를 제공하면서 디스플레이 산업을 선도하고 있습니다.

(나) 공시대상 사업부문의 구분

당사는 OLED, TFT-LCD 등 Display 패널을 생산하고 있으며, 대부분의 제품을 해외로 판매하고 있습니다.

(단위 : 백만원 )

사업부문	매출유형	품 목 (제품별)	구체적용도	주요상표등	2024년 연간	
					매출액	비율
Display	상품/ 제품/ 용역/ 기타매출	TV	TV용 패널	LG Display	5,972,637	22.4%
		IT	모니터, 노트북, Tablet용 패널	LG Display	9,419,615	35.4%
		Mobile 등	스마트폰, 워치용 패널 등	LG Display	8,942,349	33.6%
		Auto	자동차용 Display 패널	LG Display	2,280,746	8.6%
합계			-	-	26,615,347	100.0%

(2) 시장점유율

Display 패널 주요 생산업체는 대부분 아시아 지역에 위치하고 있으며, 그 현황은 아래와 같습니다. 중국 Panel 업체의 투자가 지속적으로 확대되며 LCD 부문에서의 경쟁이 심화되고 있습니다. 이에 대응하여 한국 업체들은 OLED 중심의 사업구조 전환과 LCD 부문의 고도화 활동을 통해 시장 선도 및 차별화를 지속해 나가고 있습니다.

- 한국 : 엘지디스플레이, 삼성디스플레이
- 대만 : AU Optronics, Innolux 등
- 일본 : Japan Display, Sharp 등
- 중국 : BOE, CSOT, HKC 등

- 9"이상 중대형 패널 기준 당사의 세계시장 점유율(매출액 기준)은 아래와 같습니다.

구 분	제40기	제39기	제38기
TV	14.1%	12.5%	23.6%
IT	19.1%	18.6%	18.8%
전체	15.7%	14.6%	20.2%

주1) Large Area Display Market Tracker (OMDIA) 자료 기준임.

주2) TV용 패널의 시장점유율 자료에는 Public Display에 사용되는 패널이 포함되어 있습니다.

### (3) 시장의 특성

디스플레이 패널 산업은 경쟁이 매우 치열합니다. 당사가 생산하는 제품의 가격 및 이익률은 경쟁업체인 한국, 대만, 중국 및 일본의 패널 제조업체들의 생산능력 증대에 영향을 받아왔습니다.

중국 패널 제조업체의 시장 점유율은 중국 정부의 다양한 지원을 통한 생산 시설 대규모 투자 및 저가 패널 대량 생산으로 인해 최근 몇 년 동안 크게 증가했습니다. 또한 2023년, 중국 및 기타 지역의 경쟁업체들은 OLED 제조 시설 및 기술에 대한 신규 투자 진행 계획을 발표하였습니다. 이러한 경쟁업체의 추가 투자 영향으로 인해 경쟁이 더욱 심화될 수 있습니다.

당사의 경쟁업체 중 일부는 당사보다 양호한 재무상태, 판매 및 마케팅, 제조, 연구개발 또는 기술적 자원을 보유하고 있거나 보유할 수 있습니다. 또한 당사의 경쟁업체들은 당사보다 높은 생산능력 및 원가 경쟁력을 갖출 수도 있으며, 향후 당사와 유사한 디스플레이 패널 기술을 사용하는 다른 제조업체의 생산능력 증대가 예상됩니다. 시장경쟁 심화에 따른 가격하락과 생산능력증대는 당사의 재무 상태 및 영업 실적에 중대하게 영향을 미칠 수 있습니다.

또한 디스플레이 패널 업체들 간의 합병, 특히 수직 통합과 영업 효율성을 위한 합병을 통해 출현한 기업은 재무, 생산, 연구개발 및 기타 자원 보유 규모가 상당할 것이며, 이에 따라 경쟁이 심화되는 결과를 가져올 수 있습니다.

이러한 경쟁에서 성공하기 위한 능력은 제품가격, 실행능력 및 신뢰성, 고객과의 관계, 성공적이고 시기 적절한 투자 및 제품개발, 당사의 패널을 이용하는 독자 브랜드 고객의 제품 마케팅 성공 여부, 부품 및 원재료 공급원가, 전반적인 산업 및 경제상황 등과 같은 통제 가능하거나 통제 불가능한 요소에 의해 좌우됩니다. 당사는 이러한 환경에서 성공적으로 경쟁할 수 있을지에 대해 확신할 수 없으며, 당사는 시장에서 현재와 같은 지위를 유지하지 못할 수도 있습니다.

경쟁에서의 성공여부는 제품가격, 실행능력 및 신뢰성, 고객과의 관계, 효과적이고 시기적절한 투자 및 제품개발, 당사의 패널을 이용하는 Set 고객의 제품 마케팅 성공 여부, 부품 및 원재료 공급원가, 전반적인 산업 및 경제상황 등과 같이 다양한 요소에 의하여 좌우되며, 이러한 요소들 중 통제가 가능한 것도 있으나 통제 불가능한 사항들도 존재합니다. 당사는 이와 같은 환경에서 경쟁 우위를 점하는 것에 대해 확신할 수 없으며, 시장에서 현재와 같은 지위를 유지하지 못할 수도 있습니다.

당사의 영업 실적은 기간별로 변동하므로 당사의 미래 실적을 예상할 때 기간별 비교에 의존해서는 안 됩니다.

### (4) 신규사업 등의 내용 및 전망

당사 및 종속회사는 지속적인 성장을 위해 외부환경 변화에 따른 신규 사업 기회를 적극적으로 탐색/준비하고 있습니다. 이에 따라 현재 디스플레이 분야 및 미래 유망 분야에 대해서 지속적인 검토 및 신사업 기회 발굴을 추진하고 있습니다.



(5) 조직도

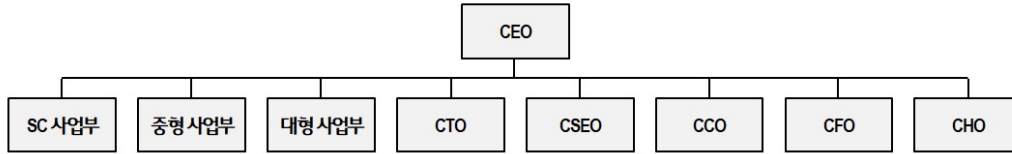

## 2. 주주총회 목적사항별 기재사항

### □ 재무제표의 승인

제1호 의안 : 제40기(2024.1.1.~2024.12.31.) 재무제표 승인의 건

가. 해당 사업연도의 영업상황의 개요

#### 1. 경영실적 :

글로벌 경기 불확실성 지속되며 수요 부진 장기화되고 있으나, OLED 중심의 사업구조 고도화로 전년대비 매출 성장, 구조적 원가절감 활동 통한 손익 개선, 영업 적자폭 축소

- ▷ 매출액 : 전년 대비 25% 증가한 26조 6,153억 원 기록
- ▷ 영업손실 : 5,606억 원으로 전년 대비 적자폭 축소 ('23년 영업손실 2조 5,102억 원)

#### 2. 사업 부문별 성과 :

기술 리더십과 안정적인 고객 관계를 확보한 OLED와 하이엔드 LCD 중심으로 집중하며 경영성과 개선

(OLED 사업 비중 : '20년 32% → '22년 40% → '24년 55%)

운영 효율화 및 원가혁신, LCD TV 사업 Exit 등 비전략 자산 매각 통한 Cash Flow 개선

#### - 대형 사업

- ▷ OLED 중심의 Biz 전개. 원가구조 혁신하며 질적 성장 중심의 수익 확보 체제 구축
- ▷ 대형 사업부 내 OLED 매출 비중 '20년 49% → '22년 61% → '24년 65%

#### - 중형 사업

▷ 차별화 기술, 하이엔드/B2B 중심의 제품 포트폴리오와 글로벌 고객들과의 전략적 파트너십을 통한 안정적 사업 운영

#### - 소형 사업

▷ 확장된 생산 능력 및 차별화 기술, 고객과의 파트너십을 기반으로 하이엔드 영역에서의 경쟁력 강화

#### - Auto 사업

- ▷ 차별성 있는 제품/기술 포트폴리오와 고객 신뢰를 바탕으로 수주와 매출 확대 기반의 안

정적 사업 운영 지속

- 연구개발

▷ 미래 디스플레이 기술의 활용 가능성과 시장 개화에 맞추어 차별화 관점의 연구개발 진행 중

나. 해당 사업연도의 대차대조표(재무상태표) · 손익계산서(포괄손익계산서) · 이익잉여금처분계산서(안) 또는 결손금처리계산서(안)

※ 아래의 재무제표는 감사전 연결 · 별도 재무제표입니다.  
외부감사인의 감사의견을 포함한 최종 재무제표는 향후 전자공시시스템(<http://dart.fss.or.kr>)에 공시 예정인 당사의 연결 · 별도 감사보고서를 참조하시기 바랍니다.

1. 연결재무제표

- 대차대조표(재무상태표)

연 결 재 무 상 태 표

제 40 기 2024년 12월 31일 현재

제 39 기 2023년 12월 31일 현재

엘지디스플레이주식회사 및 그 종속기업

(단위 : 백만원)

과목	제 40 기		제 39 기	
자산				
유동자산				
현금및현금성자산	2,021,640		2,257,522	
금융기관예치금	600		905,971	
매출채권	3,624,477		3,218,093	
기타채권	250,029		126,985	
기타금융자산	328,621		168,623	
재고자산	2,671,242		2,527,728	
선급법인세	12,774		44,505	
매각예정분류자산	983,317		-	
기타유동자산	230,337		253,759	
유동자산 합계		10,123,037		9,503,186
비유동자산				
금융기관예치금	11		11	
지분법적용투자주식	33,177		84,329	
기타비유동금융자산	232,652		173,626	
유형자산	17,202,873		20,200,332	
무형자산	1,558,407		1,773,955	
투자부동산	27,911		32,995	

이연법인세자산	3,504,177		3,562,861	
종업원급여자산	160,752		407,438	
기타비유동자산	16,569		20,565	
비유동자산 합계		22,736,529		26,256,112
자 산 총 계		32,859,566		35,759,298
부 채				
유동부채				
매입채무	4,156,149		4,175,064	
금융부채	6,527,450		5,262,295	
미지급금	1,720,670		2,918,903	
미지급비용	634,473		648,949	
미지급법인세	65,366		52,237	
총당부채	105,251		117,676	
선수금	904,628		625,838	
매각예정분류부채	1,656,841		-	
기타유동부채	88,256		84,066	
유동부채 합계		15,859,084		13,885,028
비유동부채				
비유동금융부채	8,091,407		11,439,776	
비유동총당부채	60,908		63,805	
순확정급여부채	1,093		1,559	
장기선수금	220,500		967,050	
이연법인세부채	-		2,069	
기타비유동부채	553,767		629,467	
비유동부채 합계		8,927,675		13,103,726
부 채 총 계		24,786,759		26,988,754
자 본				
지배기업 소유주지분		6,542,261		7,232,182
자본금	2,500,000		1,789,079	
자본잉여금	2,773,587		2,251,113	
이익잉여금(결손금)	(18,512)		2,676,014	
기타자본	995,823		515,976	
매각예정분류 기타포괄손익누계액	291,363		-	
비지배지분		1,530,546		1,538,362
자 본 총 계		8,072,807		8,770,544
부 채 및 자 본 총 계		32,859,566		35,759,298

"첨부된 주석은 본 연결재무제표의 일부입니다."

연결포괄손익계산서

제 40 기 2024년 1월 1일부터 2024년 12월 31일까지

제 39 기 2023년 1월 1일부터 2023년 12월 31일까지

엘지디스플레이주식회사 및 그 종속기업

(단위 : 백만원)

과목	제 40 기		제 39 기	
매출	26,615,347		21,330,819	
매출원가	(24,039,928)		(20,985,643)	
매출총이익(손실)		2,575,419		345,176
판매비	(584,692)		(575,785)	
관리비	(1,103,617)		(899,902)	
연구개발비	(1,447,706)		(1,379,653)	
영업손실		(560,596)		(2,510,164)
금융수익	883,094		1,122,294	
금융비용	(1,821,912)		(1,634,534)	
기타영업외수익	2,100,443		1,472,258	
기타영업외비용	(2,797,981)		(1,786,234)	
지분법이익(손실)	5,412		(3,061)	
법인세비용차감전순손실		(2,191,540)		(3,339,441)
법인세수익(비용)	(217,760)		762,712	
당기순손실		(2,409,300)		(2,576,729)
기타포괄손익				
후속기간에 당기손익으로 재분류되지 않는 항목		(131,920)		49,987
순확정급여부채의 재측정요소	(131,835)		49,817	
관계기업의 기타포괄손익에 대한 지분	(85)		170	
후속기간에 당기손익으로 재분류되는 항목		929,957		20,319
해외사업환산손익	926,637		23,143	
관계기업의 기타포괄손익에 대한 지분	3,320		(2,824)	
법인세차감후기타포괄이익		798,037		70,306
총포괄손실		(1,611,263)		(2,506,423)
당기순이익(손실)의 귀속		(2,409,300)		(2,576,729)
지배기업 소유주지분	(2,562,606)		(2,733,742)	
비지배지분	153,306		157,013	
총포괄이익(손실)의 귀속		(1,611,263)		(2,506,423)
지배기업 소유주지분	(1,923,316)		(2,647,407)	
비지배지분	312,053		140,984	
주당손실				
기본주당순손실		(5,438)원		(7,177)원
희석주당순손실		(5,438)원		(7,177)원

"첨부된 주석은 본 연결재무제표의 일부입니다."

연 결 자 본 변 동 표

제 40 기 2024년 1월 1일부터 2024년 12월 31일까지

제 39 기 2023년 1월 1일부터 2023년 12월 31일까지

엘지디스플레이주식회사 및 그 종속기업

(단위 : 백만원)

과 목	지배기업 소유주지분						비지배지분	총 계
	자본금	자본잉여금	이익잉여금 (결손금)	기타자본	매각예정분류 기타포괄손익	소계		
2023.1.1 (전기초)	1,789,079	2,251,113	5,359,769	479,628	-	9,879,589	1,439,638	11,319,227
총포괄이익								
당기순이익(손실)	-	-	(2,733,742)	-	-	(2,733,742)	157,013	(2,576,729)
기타포괄손익								
순확정급여부채의 재측정요소	-	-	49,817	-	-	49,817	-	49,817
해외사업환산손익	-	-	-	39,172	-	39,172	(16,029)	23,143
관계기업의 기타포괄손익에 대한 지분	-	-	170	(2,824)	-	(2,654)	-	(2,654)
기타포괄손익합계	-	-	49,987	36,348	-	86,335	(16,029)	70,306
총포괄이익(손실)합계	-	-	(2,683,755)	36,348	-	(2,647,407)	140,984	(2,506,423)
자본에 직접 인식된 주주와의 거래								
종속기업의 비지배주주배당	-	-	-	-	-	-	(42,260)	(42,260)
2023.12.31 (전기말)	1,789,079	2,251,113	2,676,014	515,976	-	7,232,182	1,538,362	8,770,544
2024.1.1 (당기초)	1,789,079	2,251,113	2,676,014	515,976	-	7,232,182	1,538,362	8,770,544
총포괄손익								
당기순이익(손실)	-	-	(2,562,606)	-	-	(2,562,606)	153,306	(2,409,300)
기타포괄손익								
순확정급여부채의 재측정요소	-	-	(131,835)	-	-	(131,835)	-	(131,835)
기타포괄손익의 매각예정분류	-	-	-	(215,788)	215,788	-	-	-
해외사업환산손익	-	-	-	692,315	75,575	767,890	158,747	926,637
관계기업의 기타포괄손익에 대한 지분	-	-	(85)	3,320	-	3,235	-	3,235
기타포괄손익합계	-	-	(131,920)	479,847	291,363	639,290	158,747	798,037
총포괄이익(손실)합계	-	-	(2,694,526)	479,847	291,363	(1,923,316)	312,053	(1,611,263)
자본에 직접 인식된 주주와의 거래 등								
유상증자	710,921	569,893	-	-	-	1,280,814	-	1,280,814
종속기업의 비지배주주지분 취득	-	(47,419)	-	-	-	(47,419)	(183,850)	(231,269)
종속기업의 비지배주주배당	-	-	-	-	-	-	(136,019)	(136,019)
자본에 직접 인식된 주주와의 거래 등 합계	710,921	522,474	-	-	-	1,233,395	(319,869)	913,526
2024.12.31 (당기말)	2,500,000	2,773,587	(18,512)	995,823	291,363	6,542,261	1,530,546	8,072,807

"첨부된 주석은 본 연결재무제표의 일부입니다."

연 결 현 금 흐 름 표

제 40 기 2024년 1월 1일부터 2024년 12월 31일까지

제 39 기 2023년 1월 1일부터 2023년 12월 31일까지

엘지디스플레이주식회사 및 그 종속기업

(단위 : 백만원)

과 목	제 40 기		제 39 기	
영업활동으로부터의 현금흐름				
영업에서 창출된 현금	3,373,456		2,819,329	
법인세의 납부	(139,782)		(290,102)	
이자의 수령	93,945		144,402	
이자의 지급	(915,858)		(990,881)	
영업활동으로 인한 순현금흐름		2,411,761		1,682,748
투자활동으로부터의 현금흐름				
배당금의 수취	200		15,200	
금융기관예치금의 증가	(1,700)		(943,166)	
금융기관예치금의 감소	921,995		1,785,231	
당기손익-공정가치 측정 금융자산의 취득	(5,470)		(4,615)	
당기손익-공정가치 측정 금융자산의 처분	5,301		546	
기타포괄손익-공정가치 측정 금융자산의 취득	-		(3,000)	
기타포괄손익-공정가치 측정 금융자산의 처분	-		2,671	
지분법적용투자주식의 처분	17,609		-	
유형자산의 취득	(2,129,735)		(3,482,754)	
유형자산의 처분	248,460		485,659	
무형자산의 취득	(786,819)		(672,076)	
무형자산의 처분	6,257		6,328	
보험금의 수령	49,995		-	
정부보조금의 수령	2,307		7,417	
파생상품거래의 정산	274,173		178,610	
단기대여금의 회수	19,697		27,411	
보증금의 증가	(2,036)		(3,992)	
보증금의 감소	2,124		4,535	
온실가스배출권의 처분	14,394		6,659	
투자활동으로 인한 순현금흐름		(1,363,248)		(2,589,336)
재무활동으로부터의 현금흐름				
단기차입금의 차입	5,219,941		6,729,725	
단기차입금의 상환	(6,285,819)		(7,446,111)	
사채의 발행	-		469,266	
사채의 상환	(370,000)		(433,990)	
장기차입금의 차입	2,912,552		4,765,524	
유동성장기차입금의 상환	(3,638,904)		(2,625,970)	
리스부채의 상환	(71,009)		(73,483)	
유상증자	1,292,455		-	
신주발행비용	(11,640)		-	
종속기업의 비지배주주지분 취득	(245,362)		-	

종속기업의 비지배주주배당	(136,519)		(34,098)	
재무활동으로 인한 순현금흐름		(1,334,305)		1,350,863
현금및현금성자산의 증감		(285,792)		444,275
기초의 현금및현금성자산		2,257,522		1,824,649
현금및현금성자산의 환율변동으로 인한 효과		208,325		(11,402)
매각예정집단에 포함된 현금및현금성자산		(158,415)		-
기말의 현금및현금성자산		2,021,640		2,257,522

"첨부된 주석은 본 연결재무제표의 일부입니다."

## 주석

제 40 기 2024년 12월 31일 현재

제 39 기 2023년 12월 31일 현재

엘지디스플레이주식회사 및 그 종속기업

### 1. 회사의 개요

#### (1) 지배기업의 개요

엘지디스플레이주식회사(이하 "지배기업")는 2004년에 주식을 (주)한국거래소에 상장한 공개법인으로, 1985년 2월에 설립되어 디스플레이 및 관련 제품의 생산, 판매를 주요사업으로 영위하고 있습니다. 지배기업과 그 종속기업(이하 "연결실체")은 보고기간 말 현재 경상북도 구미, 경기도 파주 및 중국 광저우에서 TFT-LCD 및 OLED 패널 생산라인을 가동하고 있으며, 경상북도 구미, 경기도 파주, 중국 그리고 베트남에서 모듈공장을 가동하고 있습니다. 지배기업은 현재 서울특별시 영등포구 여의대로 128에 본사를 두고 있습니다. 지배기업의 주요 주주는 LG전자(주)로서 보고기간 말 현재 지배기업 보통주의 36.72%(183,593,206주)를 보유하고 있습니다.

한편, 보고기간 말 현재 지배기업의 보통주 500,000,000주는 (주)한국거래소(KRX: 034220)의 유가증권시장에 상장되어 있으며, 뉴욕 증권거래소(NYSE: LPL)에 20,944,314주의 해외주식예탁증서(해외주식예탁증서 2주가 지배기업주식 1주를 나타냄)가 등록되어 있습니다.

#### (2) 보고기간 말 현재 종속기업 현황

종속기업	소재지	지분율(%)	결산월	설립일	설립목적
LG Display America, Inc.	미국 산호세	100	12월	1999.9.24.	Display 제품의 판매
LG Display Germany GmbH	독일 에쉬본	100	12월	1999.10.15.	Display 제품의 판매
LG Display Japan Co., Ltd.	일본 도쿄	100	12월	1999.10.12.	Display 제품의 판매
LG Display Taiwan Co., Ltd.	대만 타이페이	100	12월	1999.4.12.	Display 제품의 판매
LG Display Nanjing Co., Ltd.	중국 난징	100	12월	2002.7.15.	Display 제품의 생산
LG Display Shanghai Co., Ltd.	중국 상하이	100	12월	2003.1.16.	Display 제품의 판매
LG Display Guangzhou Co., Ltd.(*1)	중국 광저우	100	12월	2006.6.30.	Display 제품의 생산

LG Display Shenzhen Co., Ltd.	중국 셴젠	100	12월	2007.7.27.	Display 제품의 판매
LG Display Singapore Pte. Ltd.	싱가포르	100	12월	2008.11.4.	Display 제품의 판매
L&T Display Technology (Fujian) Limited	중국 푸칭	51	12월	2009.12.7.	LCD 모듈 및 LCD 모니터 Set 생산 및 판매
LG Display Yantai Co., Ltd.	중국 옌타이	100	12월	2010.3.17.	Display 제품의 생산
(주)나눔누리	한국 구미	100	12월	2012.3.21.	청소, 세차, 헬스카퍼, 카페 등
LG Display (China) Co., Ltd.(*1)(*2)	중국 광저우	80	12월	2012.12.10.	Display 제품의 생산 및 판매
Unified Innovative Technology, LLC	미국 월밍턴	100	12월	2014.3.12.	특허 관리
LG Display Guangzhou Trading Co., Ltd.	중국 광저우	100	12월	2015.4.28.	Display 제품의 판매
Global OLED Technology, LLC	미국 스타링	100	12월	2009.12.18.	OLED 특허 자산 운영
LG Display Vietnam Haiphong Co., Ltd.	베트남 하이퐁	100	12월	2016.5.5.	Display 제품의 생산 및 판매
Suzhou Lehui Display Co., Ltd.	중국 쑤저우	100	12월	2016.7.1.	LCD 모듈 및 LCD 모니터 Set 생산 및 판매
LG DISPLAY FUND I LLC(*3)	미국 월밍턴	100	12월	2018.5.1.	벤처기업 투자 및 기술확보 목적 투자
LG Display High-Tech (China) Co., Ltd.	중국 광저우	70	12월	2018.7.11.	Display 제품의 생산 및 판매

(\*1) 2024년 중 LG Display (China) Co.,Ltd 의 지분 80%와 LG Display Guangzhou Co.,Ltd 의 지분 100%를 매각하는 계약이 체결되었으며, 이로 인해 LG Display (China) Co.,Ltd 와 LG Display Guangzhou Co.,Ltd 와 관련된 자산과 부채는 매각예정자산과 부채로 표시했습니다.

(\*2) 연결실체는 2024년 중 LG Display(China) Co.Ltd 의 지분 10%를 245,362백만원에 추가로 취득하였습니다.

(\*3) 지배기업은 2024년 중 LG DISPLAY FUND I LLC 에 6,831백만원을 추가로 출자하였습니다. 추가출자와 관련하여 지배기업의 동 종속기업에 대한 지분을 변동은 없습니다. 상기 종속기업 외에 연결실체는 140,600백만원을 MMT(특정금전신탁)에 투자하고 있습니다.

(3) 보고기간 말 현재 종속기업의 요약 재무정보(내부거래 제거 전)는 아래와 같습니다.

① 2024.12.31

(단위: 백만원)					
종속기업	자산	부채	자본	매출	당기순이익 (손실)
LG Display America, Inc.	2,433,349	2,367,143	66,206	15,218,449	12,662
LG Display Germany GmbH	571,085	535,427	35,658	1,514,282	3,555
LG Display Japan Co., Ltd.	215,670	201,213	14,457	1,045,036	2,420
LG Display Taiwan Co., Ltd.	807,931	780,043	27,888	2,569,859	2,819
LG Display Nanjing Co., Ltd.	3,188,176	2,249,586	938,590	1,841,645	103,023
LG Display Shanghai Co., Ltd.	192,973	166,757	26,216	890,982	4,286
LG Display Guangzhou Co., Ltd.(*)	2,603,086	1,984,854	618,232	2,306,421	44,772
LG Display Shenzhen Co., Ltd.	117,986	101,622	16,364	589,537	2,818
LG Display Singapore Pte. Ltd.	3,570,065	3,554,525	15,540	1,442,304	(6,018)
L&T Display Technology (Fujian) Limited	345,309	242,376	102,933	851,228	18,251
LG Display Yantai Co., Ltd.	601,808	177,391	424,417	302,923	26,941
(주)나눔누리	5,556	3,685	1,871	25,502	320
LG Display (China) Co., Ltd.(*)	2,237,053	276,308	1,960,745	1,477,381	46,621
Unified Innovative Technology, LLC	698	20	678	-	(523)
LG Display Guangzhou Trading Co., Ltd.	3,594,526	3,462,995	131,531	400,592	39,474



Global OLED Technology, LLC	32,998	3,512	29,486	1,312	(11,966)
LG Display Vietnam Haiphong Co., Ltd.	6,192,641	4,434,492	1,758,149	3,931,808	250,503
Suzhou Lehui Display Co., Ltd.	307,178	109,776	197,402	393,161	8,837
LG DISPLAY FUND I LLC	97,596	30	97,566	-	(3,164)
LG Display High-Tech (China) Co., Ltd.	7,630,921	4,000,109	3,630,812	2,482,999	432,402
합계	34,746,605	24,651,864	10,094,741	37,285,421	978,033

(\*) 2024년 중 LG Display (China) Co.,Ltd 의 지분 80%와 LG Display Guangzhou Co.,Ltd 의 지분 100%를 매각하는 계약이 체결되었으며, 이로 인해 LG Display (China) Co.,Ltd 와 LG Display Guangzhou Co.,Ltd 와 관련된 자산과 부채는 매각예정자산과 부채로 표시됐습니다.

② 2023.12.31

(단위: 백만원)					
종속기업	자산	부채	자본	매출	당기순이익 (손실)
LG Display America, Inc.	1,872,996	1,826,784	46,212	11,952,787	9,789
LG Display Germany GmbH	315,096	286,596	28,500	1,247,796	2,321
LG Display Japan Co., Ltd.	157,279	145,709	11,570	913,462	3,932
LG Display Taiwan Co., Ltd.	265,810	242,463	23,347	1,697,729	(1,744)
LG Display Nanjing Co., Ltd.	3,731,464	2,986,076	745,388	1,764,307	85,121
LG Display Shanghai Co., Ltd.	334,278	314,805	19,473	797,516	3,822
LG Display Guangzhou Co., Ltd.	3,820,218	3,306,879	513,339	2,144,773	96,945
LG Display Shenzhen Co., Ltd.	97,514	85,518	11,996	453,174	1,735
LG Display Singapore Pte. Ltd.	760,769	741,604	19,165	1,147,311	3,689
L&T Display Technology (Fujian) Limited	309,340	221,293	88,047	960,302	25,079
LG Display Yantai Co., Ltd.	539,791	184,568	355,223	373,916	100,982
(주)나눔누리	5,606	3,585	2,021	26,110	594
LG Display (China) Co., Ltd.	2,410,130	275,824	2,134,306	1,145,472	108,801
Unified Innovative Technology, LLC	1,093	-	1,093	-	(1,043)
LG Display Guangzhou Trading Co., Ltd.	2,341,100	2,291,500	49,600	457,404	15,016
Global OLED Technology, LLC	40,786	3,576	37,210	3,861	(10,838)
LG Display Vietnam Haiphong Co., Ltd.	5,918,634	4,614,173	1,304,461	2,773,046	159,089
Suzhou Lehui Display Co., Ltd.	284,364	115,169	169,195	414,537	7,739
LG DISPLAY FUND I LLC	82,099	14	82,085	-	(9,332)
LG Display High-Tech (China) Co., Ltd.	6,417,671	3,565,229	2,852,442	2,432,838	374,836
합계	29,706,038	21,211,365	8,494,673	30,706,341	976,533

(4) 보고기간 중 연결실체의 주요 비지배지분과 관련된 종속기업 정보(내부거래 제거전)는 아래와 같습니다.

(단위: 백만원)		
구분	LG Display High-Tech (China) Co., Ltd.	
	2024년	2023년
비지배지분 지분율(%)	30	30
유동자산	5,666,246	3,796,310

비유동자산	1,964,675	2,621,361
유동부채	2,193,788	978,596
비유동부채	1,806,321	2,586,633
순자산	3,630,812	2,852,442
비지배지분의 장부금액	1,087,857	854,346
매출	2,482,999	2,432,838
당기순이익	432,402	374,836
비지배지분에 배분된 당기순이익	129,721	112,451
영업활동현금흐름	1,252,886	777,354
투자활동현금흐름	(1,290,367)	(979,167)
재무활동현금흐름	(213,400)	365,898
외화표시 현금및현금성자산의 환율변동효과	19,378	(3,571)
현금및현금성자산의 순증감	(231,503)	160,514
기초의 현금	314,075	153,561
기말의 현금	82,572	314,075

## 2. 재무제표 작성기준

### (1) 회계기준의 적용

연결실체는 주식회사등의외부감사에관한법률에서 규정하고 있는 국제회계기준위원회의 국제회계기준을 채택하여 정한 회계처리기준인 한국채택국제회계기준에 따라 연결재무제표를 작성하였습니다.

지배기업의 연결재무제표는 2025년 1월 20일자 이사회에서 승인되었으며, 2025년 3월 20일자 주주총회에서 최종 승인될 예정입니다.

### (2) 재무제표의 측정기준

본 연결재무제표는 공정가치로 측정되는 파생상품, 당기손익-공정가치 측정 금융자산, 기타 포괄손익-공정가치 측정 금융자산, 당기손익-공정가치 측정 금융부채와 보고기간 종료일 현재 확정급여채무의 현재가치에서 공정가치로 인식된 사외적립자산을 차감하여 인식한 순확정급여부채(종업원급여자산)를 제외하고는 역사적 원가에 기초하여 작성하였습니다.

### (3) 기능통화와 표시통화

연결실체는 연결실체 내 개별기업의 재무제표에 포함되는 항목들을 각각의 영업활동이 이뤄지는 주된 경제 환경에서의 통화("기능통화")를 적용하여 측정하고 있습니다. 지배기업의 기능통화는 대한민국 원화이며, 연결재무제표는 대한민국 원화로 표시되어 있습니다.

### (4) 추정과 판단

회계추정의 결과가 실제 결과와 동일한 경우는 드물 것이므로 중요한 조정을 유발할 수 있는 유의적인 위험을 내포하고 있습니다.

추정 및 가정은 지속적으로 평가되며, 과거 경험과 현재의 상황에 비추어 합리적으로 예측 가능한 미래의 사건을 고려하여 이루어집니다. 회계추정의 변경은 추정이 변경된 기간과 미

래에 영향을 받을 기간 동안 인식되고 있습니다.

다음 회계연도에 자산 및 부채 장부금액의 조정에 영향을 미칠 수 있는 경영진 판단과 유의적 위험에 대한 추정 및 가정은 다음과 같습니다. 일부 항목에 대한 유의적인 판단 및 추정에 대한 추가적인 정보는 개별 주석에 포함되어 있습니다.

#### ① 영업권 등의 손상차손

영업권의 손상 여부를 검토하기 위한 현금창출단위의 회수가능액은 사용가치의 계산에 기초하여 결정됩니다. (주석 10 참조)

#### ② 법인세

연결실체의 과세소득에 대한 법인세는 다양한 국가의 세법 및 과세당국의 결정을 적용하여 산정되므로 최종 세효과를 산정하는 데에는 불확실성이 존재합니다. 연결실체는 보고기간말 현재까지의 영업활동의 결과로 미래에 부담할 것으로 예상되는 법인세효과를 추정하여 당기 법인세 및 이연법인세로 인식하고 있습니다. 그러나 미래 실제 법인세 부담액은 인식한 관련 자산·부채와 일치하지 않을 수 있으며, 이러한 차이는 예상한 법인세 효과가 확정된 시점의 당기법인세 및 이연법인세 자산·부채에 영향을 줄 수 있습니다.

또한 일시적차이, 미사용 세무상결손금 및 세액공제가 실현되는 기간동안 과세소득의 발생 가능성이 높은 경우 그 범위 안에서 이연법인세자산을 인식합니다. 향후 과세소득의 발생시기 및 수준에 근거하여 인식 가능한 이연법인세자산 장부금액을 결정하기 위하여 주요한 판단을 수행합니다.

#### ③ 순확정급여부채(종업원급여자산)

확정급여채무의 현재가치는 보험수리적 방식에 의해 결정되는 다양한 요소들에 따라 달라질 수 있습니다. 퇴직연금의 순원가(이익)를 결정하는데 적용되는 가정은 할인율을 포함하고 있으며, 이러한 할인율은 확정급여채무의 정산시 발생할 것으로 예상되는 미래의 추정 현금 유출액의 현재가치를 결정할 때 적용되어야 하는 이자율을 나타냅니다. 연금이 지급되는 통화로 표시되고 관련 연금부채의 기간과 유사한 만기를 가진 우량 회사채 수익률을 고려하여 적절한 할인율을 결정하고 있습니다. 확정급여채무와 관련된 다른 주요한 가정들은 현재의 시장상황에 근거하고 있습니다.

### 3. 중요한 회계정책

다음은 재무제표 작성에 적용된 중요한 회계정책입니다. 이러한 정책은 별도의 언급이 없다면, 표시된 회계기간에 계속적으로 적용됩니다.

#### (1) 연결기준

##### ① 종속기업

종속기업은 연결실체에 의해 지배되는 기업입니다. 연결실체는 피투자기업에 대한 관여로 변동이익에 노출되거나 변동이익에 대한 권리가 있고 피투자기업에 대하여 자신의 힘으로 그러한 이익에 영향을 미치는 능력이 있을 때 피투자기업을 지배합니다. 종속기업의 재무제표는 지배기업이 종속기업에 대한 지배력을 획득한 시점부터 지배력을 상실하는 시점까지 연결재무제표에 포함됩니다.

## ② 비지배지분

비지배지분은 취득일에 피취득자의 식별가능한 순자산에 대해 인식한 금액 중 현재의 지분상품의 비례적 몫으로 측정되며, 종속기업의 당기순이익과 기타포괄손익은 지배기업의 소유주와 비지배지분에 귀속됩니다.

지배기업이 지배력을 상실하지 않는 종속기업에 대한 지배기업의 소유지분 변동은 자본거래로 회계처리됩니다.

## ③ 지배력의 상실

지배기업이 종속기업에 대한 지배력을 상실하는 경우, 지배기업은 연결재무상태표에서 동 종속기업에 대한 자산과 부채를 모두 제거하고 관련 손익을 인식합니다. 한편, 종속기업에 대한 지배력 상실 후 동 기업과 관련한 잔존 투자가 존재하는 경우, 지배기업은 동 잔존 투자를 지배력을 상실한 때의 공정가치로 인식합니다.

## ④ 관계기업과 공동지배기업

관계기업은 연결실체가 재무정책 및 영업정책에 대한 유의적인 영향력을 보유하고 있으나, 지배하거나 공동지배하지 않는 기업입니다. 공동지배기업은 공동지배력을 보유하는 연결실체를 포함한 당사자들이 약정의 자산에 대한 권리와 부채에 대한 의무를 보유하는 것이 아니라 약정의 순자산에 대한 권리를 보유하고 있는 기업입니다.

관계기업과 공동지배기업 투자지분은 최초에 취득원가로 인식되며, 취득 후에는 지분법을 적용하여 회계처리 됩니다. 즉, 취득일 이후에 발생한 피투자자의 당기순이익 및 자본변동분 중 연결실체의 지분에 해당하는 금액은 장부금액에 가감되고 피투자자로부터 수령한 분배액은 투자지분의 장부금액에서 차감됩니다.

관계기업과 공동지배기업은 유사한 상황에서 발생한 거래와 사건에 대하여 연결실체와 동일한 회계정책을 적용하고 있어 회계정책의 차이에 의한 연결재무제표의 조정은 발생하지 않았습니다.

관계기업의 손실 중 연결실체의 지분이 관계기업에 대한 투자금액을 초과하는 경우, 연결실체는 장기투자지분 항목을 포함한 지분법이 적용되는 투자자산의 장부금액을 영('0')으로 감소시키며, 추가 손실분에 대하여 법적의무 또는 의제의무가 있거나 피투자자를 대신하여 연결실체가 변제하여야 하는 경우를 제외하고는 추가손실을 인식하지 않고 있습니다.

## ⑤ 내부거래제거

연결실체에 포함된 회사간의 거래로 인한 수익과 비용, 미실현손익 및 채권·채무 잔액은 연결재무제표 작성시 모두 제거됩니다. 또한, 연결실체는 지분법피투자기업과의 거래에서 발생한 미실현손익 중 연결실체의 몫을 제거하고 있습니다. 한편, 미실현손실의 경우에는 손실이 자산손상의 증거를 제시하지 않을 때만 미실현이익과 동일한 방식으로 제거하고 있습니다.

## (2) 외화환산

연결실체는 본 연결재무제표 작성에 있어서 기능통화 외의 통화(외화)로 이루어진 거래를 거래일의 환율을 적용하여 기능통화로 환산하고 있습니다. 연결실체는 매 보고기간 종료일에 화폐성 외화자산 및 부채를 보고기간 종료일의 마감환율을 적용하여 기능통화로 환산하고 있습니다. 공정가치로 측정되는 비화폐성 외화자산 및 부채는 공정가치가 결정된 날의 환율로 기능통화로 환산되며, 기타포괄손익-공정가치 측정 금융자산 및 현금흐름 위험회피와 관련된 차이를 제외한 외화환산차이는 당기손익으로 인식됩니다. 연결실체는 화폐성항목의 결제시점에 생기는 외환차이와 화폐성항목의 환산으로 인해 발생한 외환차이를 모두 당기손익으로 인식하고 있습니다. 연결실체는 차입금, 사채 및 현금성자산 등 투자활동 및 재무활동과 관련된 자산 및 부채에서 발생하는 외환차이를 연결포괄손익계산서의 금융수익(비용)으로 인식하며, 투자활동 및 재무활동과 관련된 자산 및 부채 이외의 자산 및 부채에서 발생하는 외환차이를 연결포괄손익계산서의 기타영업외수익(비용)으로 인식합니다. 이러한 외환차이는 연결포괄손익계산서에 총액으로 표시됩니다.

해외사업장의 기능통화가 지배기업의 표시통화와 다른 경우 해당 해외사업장의 경영성과와 재무상태는 다음의 방법으로 표시통화로 환산됩니다. 해외사업장의 기능통화가 초인플레이션 경제의 통화가 아닌 경우, 연결재무상태표의 자산과 부채는 각 보고기간종료일의 마감환율로 환산되며, 연결포괄손익계산서의 수익과 비용은 각 거래일의 환율로 환산하고, 환산에서 생기는 해외사업환산손익은 기타포괄손익으로 인식됩니다. 해외사업환산손익은 지배기업지분과 비지배지분으로 소유 비율에 따라 배분됩니다. 기타포괄손익에 포함된 해외사업환산손익은 해외사업장의 전부 또는 부분적 처분으로 연결실체가 종속기업에 대한 지배력, 공동약정에 대한 공동지배력, 관계기업에 대한 유의적인 영향력을 상실하는 경우 관련 처분손익을 인식하는 시점에 당기손익으로 재분류되고 있습니다. 한편, 연결실체가 해외사업장을 포함한 종속기업의 일부를 처분하였으나 지배력을 유지하는 경우에는 해외사업환산손익 중 지배지분의 몫 중 일부 처분과 관련된 부분이 그 해외사업장의 비지배지분으로 재귀속되며, 공동약정이나 관계기업에 대한 지분의 일부 처분 이후 공동지배력이나 유의적인 영향력을 유지하는 경우에는 처분손익을 인식하는 시점에 당기손익으로 재분류되고 있습니다.

해외사업장의 취득으로 생기는 영업권과 자산·부채의 장부금액에 대한 공정가치 조정액은 해외사업장의 자산·부채로 보아 해외사업장의 기능통화로 표시되고, 해외사업장의 다른 자산·부채와 함께 마감환율을 적용하여 원화로 환산되고 있습니다.

### (3) 현금및현금성자산

연결실체는 보유 현금과 요구불예금과 같이 유동성이 매우 높고 확정된 금액의 현금으로 전환이 용이하며 가치변동의 위험이 경미한 금융자산 중 발행일로부터 만기가 3개월 이내인 금융자산을 현금및현금성자산으로 분류하고 있습니다.

### (4) 재고자산

재고자산은 각 항목별로 취득원가와 순실현가능가치 중 낮은 금액으로 측정됩니다. 재고자산의 단위원가는 총평균법으로 결정되며, 취득원가는 매입원가, 전환원가 및 재고자산을 판매 가능한 상태로 준비하는데 필요한 기타 원가를 포함하고 있습니다. 순실현가능가치는 정상적인 영업과정에서의 예상 판매가격에서 완성까지 예상되는 추가원가와 판매비용을 차감한 금액입니다. 제품이나 재공품의 경우, 연결실체는 고정제조간접원가를 생산설비의 실제조업도에 기초하여 배부하되, 실제조업도가 정상조업도보다 낮은 경우에는 이를 정상조업도에 기초하여 배부하고 있습니다.

## (5) 금융상품

### ① 비파생금융자산

#### 가. 인식 및 최초 측정

매출채권과 발행 채무증권은 발행되는 시점에 최초 인식됩니다. 다른 금융상품은 연결실체가 금융상품의 계약당사자가 되는 때에만 인식됩니다.

유의적인 금융요소를 포함하지 않는 매출채권을 제외하고는, 연결실체는 최초 인식시점에 금융자산을 공정가치로 측정하며, 당기손익-공정가치 측정 금융자산이 아닌 금융자산의 취득과 직접 관련되는 거래원가를 공정가치에 가감합니다. 유의적인 금융요소를 포함하지 않는 매출채권을 최초로 거래가격으로 측정합니다.

#### 나. 분류 및 후속측정

##### 1) 금융자산

금융자산의 최초 인식시점에 연결실체는 금융자산을 상각후원가 측정 금융자산, 기타포괄손익-공정가치 측정 금융자산, 당기손익-공정가치 측정 금융자산 중의 하나로 분류합니다. 금융자산은 연결실체가 금융자산을 관리하는 사업모형을 변경하지 않는 한 최초 인식 후에 재분류되지 않으며, 이 경우 영향 받는 모든 금융자산은 사업모형의 변경 직후 보고기간 초에 재분류됩니다.

금융자산이 다음 두 가지 조건을 모두 만족하고, 당기손익-공정가치 측정항목으로 지정되지 않은 경우에 상각후원가로 분류됩니다.

- 계약상 현금흐름을 수취하기 위해 보유하는 것이 목적인 사업모형 하에서 보유
- 금융자산의 계약 조건에 따라 특정일에 원금과 원금잔액에 대한 이자지급만으로 구성되어 있는 현금흐름이 발생

채무상품이 다음 두 가지 조건을 충족하고 당기손익-공정가치 측정항목으로 지정되지 않은 경우에 기타포괄손익-공정가치로 분류됩니다.

- 계약상 현금흐름의 수취와 금융자산의 매도 둘 다를 통해 목적을 이루는 사업모형 하에서 금융자산을 보유
- 금융자산의 계약 조건에 따라 특정일에 원리금 지급만으로 구성되어 있는 현금흐름이 발생

단기매매항목이 아닌 지분상품에 대한 투자는 최초 인식시점에 후속적인 공정가치 변동을 기타포괄손익으로 표시할 것을 지정하는 취소불가능한 선택을 할 수 있습니다.

상기에서 설명한 상각후원가나 기타포괄손익-공정가치로 측정되지 않는 모든 금융자산은 당기손익-공정가치로 분류됩니다. 이러한 금융자산은 모든 파생금융자산을 포함합니다. 최초 인식시점에 연결실체가 상각후원가나 기타포괄손익-공정가치로 측정되는 금융자산을 당기손익-공정가치 측정항목으로 지정함으로써 회계불일치를 제거하거나 유의적으로 줄이는 경우에는 해당 금융자산을 당기손익-공정가치 측정 항목으로 지정하는 취소불가능한 선택을 할 수 있습니다.

##### 2) 금융자산: 사업모형

연결실체는 사업이 관리되는 방식과 경영진에게 정보가 제공되는 방식을 가장 잘 반영하기

때문에 금융자산의 포트폴리오 수준에서 보유되는 사업모형의 목적을 평가합니다. 그러한 정보는 다음을 고려합니다.

- 포트폴리오에 대해 명시된 회계정책과 목적 및 관련 정책의 운영. 여기에는 계약상이자수익의 획득, 특정 이자수익률 수준의 유지, 금융자산을 조달하는 부채의 듀레이션과 해당 금융자산의 듀레이션의 일치 및 자산의 매도를 통한 기대현금흐름의 유출 또는 실현하는 것에 중점을 둔 경영진의 전략을 포함함
- 사업모형에서 보유하는 금융자산의 성과를 평가하고, 그 평가내용을 주요 경영진에게 보고하는 방식
- 사업모형(그리고 사업모형에서 보유하는 금융자산)의 성과에 영향을 미치는 위험과 그 위험을 관리하는 방식
- 과거기간 금융자산의 매도의 빈도, 금액, 시기, 이유, 미래의 매도활동에 대한 예상

제거요건을 충족하지 않는 거래에서 제3자에게 금융자산을 이전하는 거래는 이러한 목적을 위한 매도로 간주되지 않습니다.

단기매매의 정의를 충족하거나 포트폴리오의 성과가 공정가치 기준으로 평가되는 금융자산 포트폴리오는 당기손익-공정가치로 측정됩니다.

3) 금융자산: 계약상 현금흐름이 원금과 이자로만 이루어져 있는지에 대한 평가

원금은 금융자산의 최초 인식시점의 공정가치로 정의됩니다. 이자는 화폐의 시간가치에 대한 대가, 특정기간에 원금 잔액과 관련된 신용위험에 대한 대가, 그 밖에 기본적인 대여위험과 원가에 대한 대가(예: 유동성위험과 운영 원가)뿐만 아니라 이윤으로 구성됩니다.

계약상 현금흐름이 원금과 이자에 대한 지급만으로 이루어져 있는지를 평가할 때, 연결실체는 해당 상품의 계약조건을 고려합니다. 금융자산이 계약상 현금흐름의 시기나 금액을 변경시키는 계약조건을 포함하고 있다면, 그 계약조건 때문에 해당 금융상품의 존속기간에 걸쳐 생길 수 있는 계약상 현금흐름이 원리금 지급만으로 구성되는지를 판단해야 합니다.

이를 평가할 때 연결실체는 다음을 고려합니다.

- 현금흐름의 금액이나 시기를 변경시키는 조건부 상황
- 변동 이자율 특성을 포함하여 계약상 액면 이자율을 조정하는 조항
- 중도상환특성과 만기연장특성
- 특정 자산으로부터 발생하는 현금흐름에 대한 연결실체의 청구권을 제한하는 계약조건 (예: 비소구특징)

중도상환금액이 실질적으로 미상환된 원금과 잔여원금에 대한 이자를 나타내고, 계약의 조기청산에 대한 합리적인 추가 보상을 포함하고 있다면, 조기상환특성은 특정일에 원금과 이자를 지급하는 조건과 일치합니다.

또한, 계약상 액면금액을 유의적으로 할인하거나 할증하여 취득한 금융자산에 대해서, (a)중도상환금액이 실질적으로 계약상 액면금액과 계약상 발생한 미지급이자 금액을 나타내며 (이 중도상환금액에는 계약의 조기 청산에 대한 합리적인 추가 보상이포함될 수 있음), (b)금융자산의 최초 인식시점에 중도상환특성의 공정가치가 경미한때에는 이러한 조건을 충족한다고 판단합니다.

#### 4) 금융자산: 후속측정과 손익

당기손익-공정가치 측정 금융자산	이러한 자산은 후속적으로 공정가치로 측정됩니다. 이자와 배당수익을 포함한 순손익은 당기손익으로 인식됩니다.
상각후원가 측정 금융자산	이러한 자산은 후속적으로 유효이자율법을 사용하여 상각후원가로 측정됩니다. 상각후원가는 손상에 의해 감소됩니다. 이자수익, 외화환산손익 및 손상은 당기손익으로 인식됩니다. 제거에 따르는 손익도 당기손익으로 인식됩니다.
기타포괄손익-공정가치 측정 채무상품	이러한 자산은 후속적으로 공정가치로 측정됩니다. 유효이자율법을 사용하여 계산된 이자수익, 외화환산손익과 손상은 당기손익으로 인식됩니다. 다른 순손익은 기타포괄손익으로 인식됩니다. 제거시에 기타포괄손익에 누적된 손익은 당기손익으로 재분류됩니다.

#### 다. 제거

연결실체는 금융자산의 현금흐름에 대한 계약상 권리가 소멸한 경우, 금융자산의 현금흐름을 수취할 계약상 권리를 양도하고 이전된 금융자산의 소유에 따른 위험과 보상의 대부분을 실질적으로 이전한 경우, 또는 연결실체가 소유에 따른 위험과 보상의 대부분을 보유하지도 이전하지도 않았으나 금융자산을 통제하고 있지 않은 경우에 금융자산을 제거합니다.

연결실체가 연결채무상태표에 인식된 자산을 이전하는 거래를 하였지만, 이전되는 자산의 소유에 따른 대부분의 위험과 보상을 보유하고 있는 경우에는 이전된 자산을 제거하지 않습니다.

#### ② 비파생금융부채

연결실체는 계약상 내용의 실질과 금융부채의 정의에 따라 금융부채를 당기손익-공정가치 측정 금융부채와 기타금융부채로 분류하고 계약의 당사자가 되는 때에 연결채무상태표에 인식하고 있습니다.

당기손익-공정가치 측정 금융부채는 단기매매금융부채와 최초 인식시점에 당기손익-공정가치 측정 금융부채로 지정된 금융부채를 포함하고 있습니다. 당기손익-공정가치 측정 금융부채는 최초 인식 후 공정가치로 측정되며, 공정가치의 변동은 당기손익으로 인식됩니다. 한편, 최초 인식시점에 금융부채의 발행과 관련하여 발생한 거래비용은 발생 즉시 당기손익으로 인식됩니다.

당기손익-공정가치 측정 금융부채로 분류되지 않은 비파생금융부채는 기타금융부채로 분류됩니다. 기타금융부채는 최초 인식 시 공정가치로 측정되나 금융부채의 발행과 직접 관련되는 거래원가는 최초 인식하는 공정가치에서 차감됩니다. 후속적으로 기타금융부채는 유효이자율법을 사용하여 상각후원가로 측정됩니다. 당기말 현재 연결실체의 기타금융부채는 장·단기차입금, 사채, 매입채무 및 미지급금 등으로 구성되어 있습니다.



연결실체는 금융부채와 관련한 계약상의 의무가 이행, 취소 또는 만료된 경우에만 금융부채를 연결재무상태표에서 제거하고 있습니다.

### ③ 파생금융상품

파생상품은 최초 인식시 계약일의 공정가치로 측정되며, 후속적으로 매 보고기간말의 공정가치로 측정됩니다. 파생상품의 공정가치 변동으로 인한 평가손익은 각각 아래와 같이 인식됩니다.

#### 가. 위험회피회계

연결실체는 필요시 회피대상 위험이 있는 자산 또는 부채, 확정계약의 공정가치 변동(공정가치위험회피), 발생가능성이 매우 높은 예상거래 또는 확정거래의 환율변동위험(현금흐름위험회피) 등을 회피하기 위하여 일부 파생상품을 위험회피수단으로 지정하고 있습니다.

연결실체는 위험회피관계의 개시시점에 위험회피관계, 위험관리목적과 위험회피전략을 공식적으로 지정하고 문서화를 수행합니다. 이 문서에는 위험회피수단, 위험회피대상항목 및 위험회피관계의 개시시점과 그 후속기간에 회피대상위험으로 인한 위험회피대상항목의 공정가치 또는 현금흐름의 변동을 위험회피수단이 상쇄하는 효과를 평가하는 방법 등을 포함하고 있습니다.

#### 1) 공정가치위험회피

위험회피수단으로 지정되고, 공정가치위험회피회계의 적용요건을 충족한 파생상품의 공정가치 변동은 당기손익으로 인식되며, 위험회피대상항목의 공정가치 변동도 당기손익으로 인식됩니다. 위험회피수단의 공정가치 변동과 위험회피대상항목의 공정가치 변동은 위험회피대상항목과 관련된 연결포괄손익계산서의 같은 항목에 인식됩니다. 공정가치위험회피회계는 연결실체가 더 이상 위험회피관계를 지정하지 않거나 위험회피수단이 소멸, 매각, 청산 또는 행사되거나 공정가치 위험회피회계의 적용요건을 더 이상 충족하지 않을 경우 중단됩니다.

#### 2) 현금흐름위험회피

위험회피수단으로 지정되고 현금흐름위험회피회계의 적용요건을 충족한 파생상품의 공정가치 변동분 중 위험회피에 효과적인 부분은 자본으로 처리되며, 위험회피에 비효과적인 부분은 당기손익으로 인식됩니다. 현금흐름위험회피회계는 연결실체가 더 이상 위험회피관계를 지정하지 않거나 위험회피수단이 소멸, 매각, 청산, 행사되거나, 현금흐름위험회피회계의 적용요건을 더 이상 충족하지 않을 경우 중단됩니다. 자본으로 인식된 파생상품의 누적평가손익은 현금흐름위험회피회계의 중단시점부터 향후 예상거래가 발생하는 보고기간에 걸쳐 당기손익으로 인식됩니다. 다만, 예상거래가 더 이상 발생하지 않을 것이라 예상되는 경우에는 자본으로 인식된 파생상품의 누적평가손익이 즉시 당기손익으로 인식됩니다.

#### 나. 내재파생상품

내재파생상품은 주계약이 금융자산이 아니고 특정 요건을 충족하는 경우에 별도로 회계처리되고 주계약으로부터 분리됩니다.

#### 다. 기타 파생상품

기타 파생상품은 공정가치로 측정되며, 공정가치 변동으로 인한 평가손익은 당기손익으로 인식됩니다.

#### ④ 금융보증계약

금융보증계약은 채무상품의 최초 계약조건이나 변경된 계약조건에 따라 지급기일에 특정 채무자가 지급하지 못함으로써 발생하는 보유자의 손실을 보상하기 위해 특정 금액을 지급하여야 하는 계약입니다. 금융보증계약은 최초 인식시 공정가치로 측정하며, 최초 인식 이후에는 다음 중 큰 금액으로 측정하여 연결재무상태표에서 '금융부채'로 표시하고 있습니다.

- 금융상품의 손상규정에 따라 산정한 손실충당금
- 최초 인식금액에서 기업회계기준서 제1115호에 따라 인식한 이익누계액을 차감한 금액

#### (6) 유형자산

##### ① 인식과 측정

연결실체는 유형자산을 원가에서 감가상각누계액과 손상차손누계액을 차감한 금액을 장부금액으로 하고 있습니다. 유형자산의 원가에는 자산의 취득에 직접 관련된 지출액이 포함됩니다. 한편, 자체 제작한 자산의 원가는 재료비, 직접노무비 및 경영진이 의도하는 방식으로 자산을 가동하는데 필요한 장소와 상태에 이르게 하는데 직접 관련되는 원가와 자산을 해체·제거하거나 부지를 복구하는데 소요될 것으로 추정되는 원가, 그리고 적격자산에 대해 자본화된 차입원가를 포함합니다.

유형자산의 제거로 인하여 발생하는 손익은 순매각금액과 장부금액의 차이로 결정되고 유형자산이 제거될 때 기타영업외수익 또는 기타영업외비용으로 인식됩니다.

##### ② 후속원가

자산에 대한 후속원가는 해당 자산으로부터 발생하는 미래 경제적 효익이 연결실체에 유입될 가능성이 높으며 그 원가가 신뢰성 있게 측정될 수 있는 경우에 자산으로 인식됩니다. 그 외의 일상적인 수선·유지와 관련하여 발생하는 원가는 발생시점에 당기비용으로 인식됩니다.

##### ③ 감가상각

유형자산 중 토지는 감가상각을 하지 않으며, 그 외의 유형자산은 사용가능한 시점부터 잔존가액을 영('0')으로 하여 아래에 제시된 경제적 내용연수에 걸쳐 해당 자산에 내재되어 있는 미래 경제적 효익의 예상 소비 형태를 가장 잘 반영한 정액법으로 상각됩니다. 유형자산의 감가상각비는 당기손익으로 인식됩니다.

유형자산의 당기말 현재 대표추정 내용연수는 다음과 같습니다.

구분	대표추정 내용연수
건물 및 구축물	20~40년
기계장치	4, 5년
비품	4년
기타의 유형자산	2, 4, 12년

(\*) 사용권자산은 리스개시일로부터 사용권자산의 내용연수 종료일과 리스기간 종료일 중 이른 날까지 감가상각 됩니다.

연결실체는 매 회계연도 말에 자산의 잔존가치와 내용연수 및 감가상각방법을 재검토하며, 변경이 있는 경우 그 변경의 효과를 회계추정의 변경으로 처리하고 있습니다.

(7) 차입원가

연결실체는 적격자산의 취득, 건설 또는 제조와 직접 관련된 차입원가를 당해 자산 원가의 일부로 자본화하고 있으며, 자본화되는 차입원가는 이자와 외화차입금과 관련된 외환차이 중 이자원가의 조정으로 볼 수 있는 부분을 포함하고 적격자산을 취득하기 위한 목적으로 차입한 차입금의 일시적 운용에서 생긴 투자수익을 차감하여 산정됩니다. 적격자산이란 의도된 용도로 사용하거나 판매가능한 상태가 될 때까지 상당한 기간을 필요로 하는 자산을 말합니다. 한편, 기타차입원가는 발생기간에 비용으로 인식됩니다.

(8) 정부보조금

연결실체는 정부보조금에 부수되는 조건을 준수하고 그 보조금의 수취에 대해 합리적인 확신을 갖는 경우, 정부보조금을 다음과 같이 인식하고 있습니다.

① 자산의 취득 또는 건설에 사용된 정부보조금

연결실체는 비유동자산을 취득 또는 건설하는 데 사용하는 정부보조금을 연결재무상태표에 해당 자산의 차감으로 인식하며, 관련 자산의 내용연수에 걸쳐 체계적이고 합리적인 방식으로 손익으로 인식하고 있습니다. 한편, 정부보조금 관련 현금흐름은 투자활동으로 인한 현금흐름에 표시되어 있습니다.

② 비용의 보전에 사용된 정부보조금

연결실체는 비용의 보전에 사용된 정부보조금을 관련원가가 비용으로 인식되는 기간에 걸쳐 동 비용에서 차감하는 방법으로 인식하고 있습니다.

③ 기타의 정부보조금

이미 발생한 비용이나 손실에 대한 보전 또는 향후 관련 원가의 발생없이 기업에 즉각적인 금융지원으로 제공되는 정부보조금은 수취할 권리가 발생하는 기간에 기타영업외수익으로 인식됩니다.

(9) 무형자산

연결실체는 무형자산을 원가로 측정하여 최초 인식하며, 최초 인식 후에는 원가에서 상각누계액과 손상차손누계액을 차감한 금액을 장부금액으로 하고 있습니다.

① 영업권

영업권은 사업결합의 이전대가가 공정가치로 측정하여 취득된 식별가능한 순자산에 대한 취득자의 지분을 초과하는 금액으로 인식됩니다. 취득한 식별가능한 순자산에 대한 취득자의 지분이 이전대가를 초과하는 경우 그 초과액인 염가매수차액은 즉시 당기손익으로 인식

됩니다. 영업권은 상각되지 않으며 손상차손누계액을 차감한 금액으로 연결재무상태표에 인식되고 있습니다.

## ② 연구개발비

연결실체는 새로운 과학적·기술적 지식이나 이해를 얻기 위해 수행하는 연구활동과관련한 지출을 발생시점에 비용으로 인식하고 있습니다. 한편, 연결실체는 새롭거나 현저히 개량된 제품의 계획이나 설계와 관련이 있으며, 다음의 사항을 모두 제시할 수 있는 관련 지출을 무형자산 중 개발비로 인식하고 있습니다.

가. 무형자산을 사용 또는 판매하기 위해 그 자산을 완성할 수 있는 기술적 실현가능성

나. 무형자산을 완성하여 사용하거나 판매하려는 기업의 의도

다. 무형자산을 사용하거나 판매할 수 있는 기업의 능력

라. 무형자산이 미래 경제적 효익을 창출하는 방법 (그 중에서도 특히 무형자산의 산출물이나 무형자산 자체를 거래하는 시장이 존재, 또는 무형자산을 내부적으로 사용할 경우의 유용성을 제시할 수 있음)

마. 무형자산의 개발을 완료하고 그것을 판매하거나 사용하는데 필요한 기술적, 재정적 자원 등의 입수가능성

바. 개발과정에서 발생한 무형자산 관련 지출을 신뢰성 있게 측정할 수 있는 기업의 능력

신규개발 프로젝트는 연구단계, 개발단계로 진행됩니다. 지배기업은 해당 프로젝트가 연구 단계를 통과한 후 개발단계에서 발생한 지출을 무형자산으로 인식하고, 이전 단계인 연구단계에서 발생한 지출은 연구개발비 항목으로 당기 비용 처리하고 있습니다.

자본화되는 개발비에는 재료비, 노무비, 간접비 등 자산을 의도된 용도로 준비하는 데 관련된 지출과 적격자산에 대한 차입원가가 포함됩니다.

## ③ 기타의 무형자산

기타의 무형자산은 산업재산권, 소프트웨어, 고객관계, 기술, 회원권 및 시설이용권 등으로 구성되어 있습니다. 연결실체는 당기말 현재 제품생산과 관련한 다수의 특허라이선스 계약을 체결하고 있습니다. 계약기간 동안의 지급액이 확정된 경우에는 총액을 무형자산과 미지급금으로 각각 인식하며, 무형자산은 특허라이선스 기간에 따라 정액법으로 상각하고 있습니다.

## ④ 후속원가

무형자산에 대한 후속적 지출은 무형자산과 관련된 미래 경제적 효익을 증가시키는 경우에만 자본화됩니다. 내부적으로 창출된 영업권 및 브랜드 등과 관련된 기타 지출은 발생 시 비용처리 됩니다.

## ⑤ 상각

연결실체는 영업권을 제외한 무형자산을 사용가능한 시점부터 잔존가치를 영('0')으로 하여 아래의 내용연수 동안 정액법으로 상각하고 있습니다. 다만, 콘도 및 골프회원권에 대해서는 이를 이용할 수 있을 것으로 기대되는 기간에 제한이 없으므로 당해무형자산의 내용연수가 비한정인 것으로 평가하고 상각하지 아니하고 있습니다.

연결실체는 무형자산을 아래의 대표추정 내용연수 동안 상각하고 있습니다.

구분	대표추정 내용연수
산업재산권	5, 10년, (*1)
소프트웨어	4년, (*1)
기술	10년
개발비	(*2)
골프회원권 및 콘도회원권	비한정

(\*1) 소프트웨어 라이선스 및 특허 로열티는 계약기간을 고려한 내용연수 동안 상각됩니다.  
 (\*2) 자산화된 개발비는 개발된 자산과 관련된 제품의 수명주기를 고려한 내용연수로 상각됩니다.

연결실체는 내용연수가 유한한 무형자산의 상각기간과 상각방법을 매 회계연도 말에 재검토하고 내용연수가 비한정인 무형자산에 대해서는 그 자산의 내용연수가 비한정이라는 평가가 계속하여 정당한지 여부를 매 회계기간 말에 재검토하며, 이를 변경하는 것이 적절하다고 판단되는 경우 그 변경의 효과를 회계추정의 변경으로 처리하고 있습니다.

#### (10) 투자부동산

임대수익이나 시세차익 또는 두 가지 모두를 얻기 위하여 보유하고 있는 부동산은 투자부동산으로 분류하고 있습니다. 투자부동산은 취득시 발생한 거래원가를 포함하여 최초 인식시점에 원가로 측정하며, 최초 인식 후에 원가에서 감가상각누계액과 손상차손누계액을 차감한 금액을 장부금액으로 표시하고 있습니다.

후속원가는 자산으로부터 발생하는 미래 경제적 효익이 유입될 가능성이 높으며, 그 원가를 신뢰성 있게 측정할 수 있는 경우에 한하여 자산의 장부금액에 포함하거나 적절한 경우 별도의 자산으로 인식하고 있으며, 후속지출에 의해 대체된 부분의 장부금액은 제거하고 있습니다. 한편, 일상적인 수선·유지와 관련하여 발생하는 원가는 발생시점에 당기손익으로 인식하고 있습니다.

투자부동산 중 토지에 대해서는 감가상각을 하지 않으며, 토지를 제외한 투자부동산은 경제적 내용연수에 따라 건물 20년을 적용하여 정액법으로 상각하고 있습니다. 투자부동산의 감가상각방법, 잔존가치 및 내용연수는 매 보고기간말에 재검토하고 이를 변경하는 것이 적절하다고 판단되는 경우 회계추정의 변경으로 회계처리하고 있습니다.

#### (11) 자산손상

##### ① 금융자산의 손상

##### 가. 금융상품

연결실체는 다음 자산의 기대신용손실에 대해 손실충당금을 인식합니다.

- 상각후원가로 측정하는 금융자산
- 기타포괄손익-공정가치로 측정하는 채무상품

연결실체는 12개월 기대신용손실로 측정되는 다음의 금융자산을 제외하고는 전체기간 기대신용손실에 해당하는 금액으로 손실충당금을 측정합니다.

- 보고기간말에 신용이 위험이 낮다고 결정된 채무증권
- 최초 인식 이후 신용위험(즉, 금융자산의 기대존속기간 동안에 걸쳐 발생할 채무불이행 위험)이 유의적으로 증가하지 않은 기타 채무증권과 은행예금

금융자산의 신용위험이 최초 인식 이후 유의적으로 증가했는지를 판단할 때와 기대신용손실을 추정할 때, 연결실체는 과도한 원가나 노력 없이 이용할 수 있고 합리적이고 뒷받침될 수 있는 정보를 고려합니다. 여기에는 미래지향적인 정보를 포함하여 연결실체의 과거 경험과 알려진 신용평가에 근거한 질적, 양적인 정보 및 분석이 포함됩니다.

전체기간 기대신용손실은 금융상품의 기대존속기간에 발생할 수 있는 모든 채무불이행 사건에 따른 기대신용손실입니다.

12개월 기대신용손실은 보고기간 말 이후 12개월 이내(또는 금융상품의 기대존속기간이 12개월 보다 적은 경우 더 짧은 기간)에 발생 가능한 금융상품의 채무불이행 사건으로 인한 기대신용손실을 나타내는 전체기간 기대신용손실의 일부입니다.

기대신용손실을 측정할 때 고려하는 가장 긴 기간은 연결실체가 신용위험에 노출되는 최장 계약기간입니다.

#### 나. 기대신용손실의 측정

기대신용손실은 신용손실의 확률가중추정치입니다. 신용손실은 계약에 따라 지급받기로 한 모든 계약상 현금흐름과 수취할 것으로 예상하는 모든 계약상 현금흐름의 차이의 현재가치로 측정됩니다. 기대신용손실은 해당 금융자산의 유효이자율로 할인됩니다.

#### 다. 신용이 손상된 금융자산

매 보고기간말에, 연결실체는 상각후원가로 측정되는 금융자산과 기타포괄손익-공정가치로 측정되는 채무증권의 신용이 손상되었는지 평가합니다. 금융자산의 추정미래현금흐름에 악영향을 미치는 하나 이상의 사건이 발생한 경우에 해당 금융자산은 신용이 손상된 것입니다.

금융자산의 신용이 손상된 증거는 다음과 같은 관측 가능한 정보를 포함합니다.

- 발행자나 차입자의 유의적인 재무적 어려움
- 차입자의 재무적 어려움에 관련된 경제적이나 계약상 이유로 당초 차입조건의 불가피한 완화
- 차입자의 파산가능성이 높아지거나 그 밖의 재무구조조정 가능성이 높아짐
- 재무적 어려움으로 인해 해당 금융자산에 대한 활성시장의 소멸

#### 라. 연결채무상대표상 신용손실충당금의 표시

상각후원가로 측정하는 금융자산에 대한 손실충당금은 해당 자산의 장부금액에서 차감합니다. 기타포괄손익-공정가치로 측정하는 채무상품에 대해서는 손실충당금은 당기손익에 포함되고 연결채무상대표에서 금융자산의 장부금액을 줄이지 않는 대신 기타포괄손익에 인식됩니다.

#### 마. 제각

금융자산의 계약상 현금흐름 전체 또는 일부의 회수에 대한 합리적인 기대가 없는 경우 해

당 자산을 제거합니다. 고객에 대해 연결실체는 회수에 대한 합리적인 기대가 있는지를 평가하여 제각의 시기와 금액을 개별적으로 평가합니다. 연결실체는 제각한 금액이 유의적으로 회수할 것이라는 기대를 갖고 있지 않습니다. 그러나 제각된 금융자산은 연결실체의 만기 도래 채권에 대한 회수 절차에 따라 회수활동의 대상이 될 수 있습니다.

## ② 그 외 자산의 손상

연결실체는 종업원급여와 관련하여 발생한 자산, 재고자산 및 이연법인세자산을 제외한 모든 비금융자산에 대해서는 매 보고기간 종료일마다 자산손상을 시사하는 징후의 존재 여부를 검토하며, 그러한 징후가 있는 경우에는 당해 자산의 회수가능액을 추정하고 있습니다. 단, 사업결합으로 취득한 영업권 및 내용연수가 비한정인 무형자산 또는 사용 전의 무형자산에 대해서는 자산손상을 시사하는 징후와 관계없이 매년 회수가능액과 장부금액을 비교하여 손상검사를 하고 있습니다.

연결실체는 회수가능액을 개별 자산별로 추정하나, 개별 자산의 회수가능액을 추정할 수 없는 자산의 경우에는 그 자산이 속하는 현금창출단위별로 회수가능액을 추정하고 있습니다. 현금창출단위란 다른 자산이나 자산집단에서의 현금유입과는 대체적으로 독립적인 현금유입을 창출하는 식별가능한 최소자산집단을 의미합니다. 연결실체는 자산이나 자산집단에서 생기는 현금유입이 다른 자산이나 자산집단에서의 현금유입과 거의 독립적인지를 식별하기 위해서 경영진이 기업의 영업을 관찰하는 방법이나 경영진이 기업의 자산 및 영업을 유지 또는 처분에 대한 의사를 결정하는 방법을 포함하여 다양한 요인을 고려합니다. 사업결합으로 취득된 영업권은 사업결합으로 인한 시너지효과의 혜택을 받게 될 것으로 기대되는 현금창출단위에 배분됩니다. 자산 또는 현금창출단위의 회수가능액은 사용가치와 순공정가치 중 큰 금액으로 결정됩니다. 사용가치는 자산이나 현금창출단위에서 창출될 것으로 기대되는 미래현금흐름을 화폐의 시간가치 및 자산의 특유위험에 대한 현행 시장의 평가를 반영한 할인율로 할인하여 추정되며, 순공정가치는 합리적인 판단력과 거래의사가 있는 독립된 당사자 사이의 거래로부터 자산 또는 현금창출단위의 매각으로 수취할 수 있는 금액에서 처분부대원가를 차감한 금액으로 추정됩니다.

자산이나 현금창출단위의 회수가능액이 장부금액에 미달하는 경우 연결실체는 자산의 장부금액을 감소시키며 이러한 손상차손은 즉시 당기손익으로 인식하고 있습니다. 현금창출단위에 대한 손상차손은 우선, 현금창출단위에 배분된 영업권의 장부금액을 감소시키고, 그 다음 현금창출단위에 속하는 다른 자산 각각의 장부금액에 비례하여 자산의 장부금액을 감소시킵니다.

연결실체는 매 보고기간 종료일에 영업권을 제외한 자산에 대해 과거기간에 인식한 손상차손이 더 이상 존재하지 않거나 감소된 것을 시사하는 징후가 있는지를 검토하고 직전 손상차손의 인식시점 이후 회수가능액을 결정하는 데 사용된 추정치에 변화가 있는 경우에 손상차손을 환입합니다. 손상차손환입으로 증가된 장부금액은 취득원가에서 과거에 손상차손을 인식하지 않았더라면 인식되었을 감가상각누계액을 차감한 장부금액을 초과할 수 없습니다. 한편, 영업권에 대해 인식된 손상차손은 후속기간에 환입되지 않습니다.

## (12) 리스

계약에서 대가와 교환하여, 식별되는 자산의 사용 통제권을 일정기간 이전하게 한다면 그 계약은 리스이거나 리스를 포함합니다.

### ① 리스이용자

리스요소를 포함하는 계약의 개시일이나 변경 유효일에 연결실체는 계약대가를 상대적 개별 가격에 기초하여 리스요소 및 비리스요소에 배분합니다. 연결실체는 리스에 대하여 비리스요소를 분리하지 않는 실무적 간편법을 적용하여 리스요소와 관련된 비리스요소를 하나의 리스요소로 회계처리할 수 있습니다.

연결실체는 리스개시일에 사용권자산과 리스부채를 인식합니다. 사용권자산은 최초에 원가로 측정되며, 해당 원가는 리스부채의 최초 측정금액, 리스개시일이나 그 전에 지급한 리스료(받은 리스 인센티브는 차감), 리스개설직접원가, 기초자산을 해체 및 제거하거나 기초자산이나 기초자산이 위치한 부지를 복구할 때 리스이용자가 부담하는 원가의 추정치로 구성됩니다.

사용권자산은 후속적으로 리스개시일부터 리스기간 종료일까지 정액법으로 감가상각됩니다. 다만, 리스기간 종료일에 사용권자산의 소유권이 이전되거나 사용권자산의 원가에 매수선택권의 행사가격이 반영된 경우에는 유형자산의 감가상각과 동일한방식으로 기초자산의 내용연수 종료일까지 사용권자산이 감가상각됩니다. 또한 사용권자산은 손상차손으로 인하여 감소하거나 리스부채의 재측정으로 인하여 조정될 수 있습니다.

리스부채는 리스개시일 현재 지급되지 않은 리스료의 현재가치로 최초 측정됩니다. 리스료는 리스의 내재이자율로 할인되지만, 내재이자율을 쉽게 산정할 수 없는 경우에는 연결실체의 증분차입이자율로 할인됩니다. 일반적으로 연결실체는 증분차입이자율을 할인율로 사용합니다.

연결실체는 다양한 외부 재무 정보에서 얻은 이자율에서 리스의 조건과 리스 자산의 특성을 반영하기 위한 조정을 하고 증분차입이자율을 산정합니다.

리스부채 측정에 포함되는 리스료는 다음 항목으로 구성됩니다.

- 고정 리스료(실질적인 고정리스료 포함)
- 지수나 요율(이율)에 따라 달라지는 변동리스료. 최초에는 리스개시일의 지수나 요율(이율)을 사용하여 측정함
- 잔존가치보중에 따라 지급할 것으로 예상되는 금액
- 매수선택권을 행사할 것이 상당히 확실한 경우 매수선택권의 행사가격, 연장선택권을 행사할 것이 상당히 확실한 경우 연장기간의 리스료, 리스기간이 종료선택권 행사를 반영하는 경우에 리스를 종료하기 위하여 부담하는 금액

리스부채는 유효이자율법에 따라 상각됩니다. 리스부채는 지수나 요율(이율)의 변동으로 미래 리스료가 변동되거나 잔존가치 보중에 따라 지급할 것으로 예상되는 금액이 변동되거나 매수, 연장, 종료 선택권을 행사할지에 대한 평가가 변동되거나 실질적인 고정리스료가 수정되는 경우에 재측정됩니다.

리스부채의 재측정시 조정되는 금액은 사용권자산에서 조정되며, 사용권자산을 줄이는 조정액이 사용권자산의 장부금액보다 큰 경우에는 조정액과 사용권자산의 차액을당기손익으로 인식합니다.



연결실체는 연결재무상태표에서 투자부동산의 정의를 충족하지 않는 사용권자산을 '유형자산'으로 표시하고 리스부채는 '금융부채'로 표시하였습니다.

연결실체는 리스기간이 12개월 이내인 단기리스와 소액 기초자산 리스에 대하여 사용권자산과 리스부채를 인식하지 않는 실무적 간편법을 선택하였습니다. 연결실체는 이러한 리스에 관련된 리스료를 리스기간에 걸쳐 정액법에 따라 비용으로 인식합니다.

## ② 리스제공자

리스제공자로서 연결실체는 리스약정일에 리스가 금융리스인지 운용리스인지 판단합니다.

각 리스를 분류하기 위하여 연결실체는 리스가 기초자산의 소유에 따른 위험과 보상의 대부분을 이전하는지를 전반적으로 판단합니다. 기초자산의 소유에 따른 위험과 보상의 대부분이 리스이용자에게 이전되는 리스는 금융리스로 분류되며, 그렇지 않은 리스는 운용리스로 분류됩니다. 그 평가 지표의 하나로 연결실체는 리스기간이 기초자산의 경제적 내용연수의 상당 부분을 차지하는지 고려합니다.

연결실체가 중간리스제공자인 경우에는 상위리스와 전대리스를 각각 회계처리합니다. 연결실체는 전대리스의 분류를 기초자산이 아닌 상위리스에서 생기는 사용권자산에 따라 판단합니다. 상위리스가 인식 면제규정을 적용하는 단기리스에 해당하는 경우에는 전대리스가 운용리스로 분류됩니다.

계약에는 리스요소와 비리스요소가 모두 포함될 수 있습니다. 연결회사는 상대적 개별 가격에 기초하여 계약 대가를 리스요소와 비리스요소에 배분하였습니다.

연결실체는 금융리스 제공에 따라 리스개시일에 보유하는 자산을 연결재무상태표에 인식하고 그 자산을 리스순투자와 동일한 금액의 수취채권으로 표시하고, 리스순투자 금액에 일정한 기간수익률을 반영하는 방식으로 리스기간에 걸쳐 금융수익을 인식합니다.

연결실체는 운용리스로 받는 리스료를 '기타수익'의 일부로써 리스기간에 걸쳐 정액 기준에 따라 수익으로 인식합니다.

## (13) 충당부채

연결실체는 과거 사건의 결과로 현재의 법적의무 또는 의제의무가 존재하고, 당해 의무를 이행하기 위하여 경제적 효익을 갖는 자원이 유출될 가능성이 높으며, 당해 의무의 이행에 소요되는 금액을 신뢰성 있게 추정할 수 있는 경우에 충당부채를 인식하고 있습니다.

충당부채에 대한 최선의 추정치를 구할 때는 관련된 사건과 상황에 불가피한 위험과 불확실성이 고려되며, 화폐의 시간가치 효과가 중요한 경우 충당부채는 의무를 이행하기 위하여 예상되는 지출액의 현재가치로 평가됩니다. 유효이자율법을 적용하여 계산한 이자비용은 금융비용으로 인식됩니다.

연결실체는 매 보고기간 종료일마다 충당부채의 잔액을 검토하고, 보고기간 종료일 현재 최선의 추정치를 반영하여 조정하고 있으며, 의무이행을 위하여 경제적 효익을 갖는 자원이 유출될 가능성이 더 이상 높지 않은 경우에는 관련 충당부채를 환입하고 있습니다.

연결실체는 통상적으로 제품 판매 후 보증기간 동안 결함이 발생한 제품에 대한 품질보증을 제공하며, 이 기간 동안 예상되는 판매보증비용을 추정하여 판매보증충당부채로 인식하고 있습니다. 판매보증충당부채는 제품의 매출 시점에 인식되며, 과거의 경험에 근거한 잔존판매보증기간에 대한 판매보증건의 발생률과 건당 판매보증비용을 이용하여 추정됩니다. 판매보증비용은 주로 원재료비 및 관련 인건비로 구성되어 있습니다. 연결실체는 실제로 발생한 판매보증비와 추정치와의 차이 및 향후의 예상치를 고려하여 매 보고기간 종료일에 판매보증충당부채를 조정하고 있습니다. 판매보증충당부채는 의무의 예상소멸시기를 고려하여 유동 및 비유동충당부채로 인식됩니다.

손해배상, 벌금, 과징금 등과 관련한 손실의 잠재적 의무는 과거 사건의 결과로 연결실체가 의무를 부담할 가능성이 높고 그 금액을 신뢰성 있게 추정할 수 있을 때 부채로 인식됩니다.

#### (14) 매각예정분류자산(부채)

비유동자산 또는 처분자산집단의 장부금액이 계속 사용이 아닌 매각거래를 통하여 주로 회수될 것으로 예상되는 경우 이는 매각예정분류자산(부채)로 분류됩니다. 매각예정분류자산(부채)으로의 분류는 당해 자산(또는 처분자산집단)이 현재의 상태로 즉시 매각가능하여야 하며 매각될 가능성이 매우 높을 때에만 가능합니다. 자산(또는 처분자산집단)을 매각예정으로 최초 분류하기 직전에 해당 자산(또는 자산과 부채)은 장부금액과 순공정가치 중 작은 금액으로 측정됩니다. 최초 분류시 손상이 인식된 자산의 순공정가치가 하락하면 하락액은 손상차손으로 즉시 당기손익으로 인식되며, 순공정가치가 증가하면 과거에 인식하였던 손상차손누계액을 한도로 하여 그 증가액이당기손익으로 인식됩니다.

비유동자산이 매각예정으로 분류되거나 매각예정으로 분류된 처분자산집단의 일부인 경우에는 그 자산은 상각하지 아니하고 있습니다.

#### (15) 종업원급여

##### ① 단기종업원급여

연결실체는 종업원이 관련 근무용역을 제공한 보고기간의 말부터 12개월 이내에 결제할 단기종업원급여에 대해 근무용역과 교환하여 지급이 예상되는 금액을 근무용역이 제공된 때에 당기비용으로 인식하고 있습니다. 단기종업원급여는 할인하지 않은 금액으로 측정됩니다. 종업원의 과거 근무용역의 결과 연결실체가 지급해야 할 법적의무 또는 의제의무가 있는 이익 분배금 및 상여금 등으로 신뢰성 있게 추정되는 금액은 관련 근무용역이 제공된 보고기간의 원가로 인식됩니다.

##### ② 기타 장기종업원급여

퇴직연금제도를 제외한 기타 장기종업원급여는 당기와 과거기간에 종업원이 제공한 근무용역의 대가로, 연결실체는 종업원이 획득한 미래의 급여액을 부채로 인식하고 있습니다.

##### ③ 확정기여제도

확정기여제도는 기업이 별개의 실체에 확정된 기여금을 납부할 의무를 제외하고는, 기업에게는 추가로 기여금을 납부해야 하는 법적의무나 의제의무가 없는 퇴직급여제도입니다. 확정기여제도에 대한 기여금 납입의 의무는 종업원이 근무를 제공한 기간에 당기손익으로 인

식됩니다.

#### ④ 확정급여제도

확정급여제도는 확정기여제도 이외의 모든 퇴직급여제도로써 연결실체는 확정급여부채를 보고기간 종료일 현재 확정급여채무의 현재가치에서 관련 확정급여채무를 직접 결제하는 데 사용할 수 있는 사외적립자산의 보고기간 종료일 현재 공정가치를 차감하여 인식하고 있습니다.

확정급여채무는 매년 독립적인 계리사에 의해 예측단위 적립방식으로 계산되고 있으며, 확정급여채무의 현재가치는 관련 연금부채의 만기와 유사한 만기를 가지는 퇴직금이 지급되는 통화로 표시된 우량회사채의 이자율을 사용하여 추정 미래 현금흐름을 할인하여 결정되고 있습니다. 보험수리적 가정의 변동과 경험적 조정에서 발생하는 손익은 발생한 기간에 전액 이익잉여금으로 인식됩니다.

연결실체는 보고기간 초의 순확정급여부채(종업원급여자산)에 보고기간 중의 기여금납부와 급여지급으로 인한 순확정급여부채(종업원급여자산)의 변동액을 고려한 금액에 보고기간 초에 확정급여채무를 측정하기 위해 사용한 할인율을 적용하여 순이자비용(수익)을 결정하고 있습니다. 이에 따라 순확정급여부채(종업원급여자산)에 대한순이자(수익)는 확정급여채무에 대한 이자원가, 사외적립자산에 대한 이자수익, 자산인식상한의 효과에 대한 이자로 구성됩니다.

제도의 개정이나 축소가 발생하는 경우, 과거근무에 대한 효익의 변동이나 축소에 따른 손익은 즉시 당기손익으로 인식됩니다. 연결실체는 확정급여제도의 정산이 일어나는 때에 정산으로 인한 손익을 인식하고 있습니다.

#### ⑤ 해고급여

연결실체는 해고급여의 제안을 더 이상 철회할 수 없을 때와 해고급여의 지급을 수반하는 구조조정에 대한 원가를 인식할 때 중 이른 날에 해고급여에 대한 비용을 인식합니다. 해고급여의 지급일이 12개월이 지난 후에 도래하는 경우에는 관련 부채를 현재가치로 할인하고 있습니다.

#### (16) 고객과의 계약에서 생기는 수익

연결실체는 일반적인 영업과정에서의 재화의 판매로 받았거나 받을 대가의 공정가치로 수익을 측정하며, 매출에누리와 할인 및 환입과 고객에게 현금으로 제공한 판매인센티브를 수익에서 차감하고 있습니다.

연결실체는 모든 유형의 계약에 5단계 수익인식모형(① 계약 식별 → ② 수행의무 식별 → ③ 거래가격 산정 → ④ 거래가격을 수행의무에 배분 → ⑤ 수행의무 이행 시 수익 인식)을 적용하여 수익을 인식합니다.

연결실체는 주로 Display 패널 제품을 고객에게 판매하여 수익을 창출합니다. 제품 매출은 고객에게 재화에 대한 통제가 이전될 때 인식되며, 일반적으로 재화에 대한 통제는 고객과의 계약에 따라 선적시점 혹은 도착시점에 이전됩니다.

연결실체는 고객에게 Display 패널 제품을 공급하는 계약에서 반품을 허용하기 때문에 고객

에게서 받은 대가가 변동될 수 있습니다. 연결실체는 받을 권리를 갖게 될 대가를 가장 잘 예측할 것으로 예상하는 기대값 방법을 사용하여 변동대가를 추정하고, 반품기한이 경과할 때 이미 인식한 누적 수익금액 중 유의적인 부분을 되돌리지 않을 가능성이 매우 높은 금액까지만 변동대가를 거래가격에 포함하여 수익을 인식합니다. 연결실체가 받았거나 받을 대가 중에서 권리를 갖게 될 것으로 예상하지 않는 금액은 환불부채로 계상하고, 반품자산을 회수할 권리에 대한 새로운 자산을 인식합니다. 한편, 고객으로부터 수취하여 정부에 지급할 부가가치세는 연결포괄손익계산서상 수익에서 제외됩니다.

#### (17) 영업부문

영업부문은 연결실체의 구성단위 중 연결실체의 다른 구성단위와의 거래와 관련된 수익과 비용을 포함하여 수익을 창출하고 비용을 발생시킬 수 있는 사업활동을 영위하고, 부문에 배분될 자원에 대한 의사결정과 부문의 성과를 평가하기 위해 최고경영의사결정자에 의해 부문의 성과가 검토되며, 이를 위해 구분된 재무정보가 이용 가능한 기업의 구성단위를 의미합니다. 한편, 연결실체의 최고경영의사결정자는 부문별로 구분된 재무정보를 받아 검토하지 않습니다. 따라서 본 연결재무제표에는 영업부문에 대한 정보가 공시되지 않습니다. 연결실체 전체 수준에서의 지역별 및 제품별 매출 정보는 주석 18에 표시되어 있습니다.

#### (18) 금융수익과 금융비용

금융수익은 기타포괄손익-공정가치로 측정하는 채무상품을 포함한 투자로부터의 이자수익, 배당수익, 기타포괄손익-공정가치로 측정하는 채무상품에 대한 투자자산의 처분에서 발생하는 순손익, 당기손익-공정가치로 측정하는 금융상품에 대한 순손익 등을 포함하고 있습니다. 이자수익은 유효이자율법을 적용하여 발생시에 당기손익으로 인식되며, 배당수익은 주주로서 배당을 받을 권리가 확정되는 시점에 수익으로 인식되고 있습니다.

금융비용은 차입금, 충당부채 등에 대해 유효이자율법을 적용한 이자비용, 당기손익-공정가치로 측정하는 금융상품에 대한 순손익, 금융자산에 대한 손상차손 등을 포함하고 있습니다. 한편, 적격자산의 취득, 건설, 제작과 직접적으로 관련된 차입금에 대한 이자비용은 관련 자산의 취득원가에 포함됩니다.

#### (19) 법인세

법인세비용은 당기법인세와 이연법인세로 구성되어 있으며, 기타포괄손익이나 자본에 직접 인식되는 거래나 사건 또는 사업결합과 관련하여 인식되는 세액을 제외하고는 당기손익으로 인식됩니다.

##### ① 당기법인세

당기 법인세비용은 당기의 과세소득에 보고기간 종료일까지 제정되었거나 실질적으로 제정된 세율을 적용하여 산정된 납부할 또는 환급받을 법인세와 당기 이전에 예상했던 미지급법인세와 과세당국에 실제로 납부한 법인세의 차이를 가감하여 산정됩니다. 당기법인세자산과 미지급법인세는 불확실한 법인세 영향이 고려됩니다. 과세소득은 연결포괄손익계산서상의 이익에서 다른 과세기간에 가산되거나 차감될 손익 및비과세항목과 손금불인정항목을 고려하여 결정됩니다.

##### ② 이연법인세

이연법인세는 연결재무제표상 자산과 부채의 장부금액과 과세소득 산출에 사용되는 세무기준액과의 차이를 바탕으로 자산부채법에 의하여 인식됩니다. 이연법인세자산과 부채는 연결재무상태표상 자산 또는 부채의 장부금액과 세무기준액과의 차이인 일시적차이와 미사용 세

무상결손금에 대하여 보고기간 종료일까지 제정되었거나 실질적으로 제정된 세율에 근거하여 당해 자산이 실현되거나 부채가 결제될 회계기간에 적용될 것으로 기대되는 세율을 사용하여 측정됩니다. 이연법인세자산과 이연법인세부채를 측정할 때에는 보고기간 종료일 현재 연결실체가 관련 자산과 부채의 장부금액을 회수하거나 결제할 것으로 예상되는 방식에 따른 법인세효과를 반영하였습니다.

중속기업, 관계기업에 대한 투자자산 및 조인트벤처 투자지분과 관련된 가산할 일시적 차이에 대해서는 연결실체가 동 일시적 차이의 소멸시점을 통제할 수 있으며, 예측가능한 미래에 일시적 차이가 소멸하지 않을 가능성이 높은 경우를 제외한 모든 경우에 이연법인세부채를 인식하고 있습니다. 또한, 중속기업에 대한 투자 등과 관련된 차감할 일시적 차이로 인하여 발생하는 이연법인세자산은 일시적 차이가 예측가능한 미래에 소멸할 가능성이 높고, 일시적 차이가 사용될 수 있는 과세소득이 발생 가능성이 높은 경우에 인식됩니다.

연결실체는 매 보고기간 종료일마다 일시적차이, 미사용 세무상 이월결손금 및 이월세액공제가 사용될 수 있는 과세소득의 발생가능성을 고려하여 이연법인세자산의 장부금액을 검토합니다. 발생가능한 과세소득은 경영진에 의해 승인된 사업계획, 과거 과세소득 추정 경험, 연결실체의 이전가격을 포함한 세무 정책에 기초하여 추정합니다. 또한, 미래과세소득은 사업계획과 일관성 있는 일시적차이의 실현 효과와 연결실체의 배당 정책을 고려한 예상 영구적차이를 포함하고 있습니다. 연결실체는 충분한 가산할 일시적차이가 있거나, 미사용 세무상 결손금 등이 사용될 수 있는 충분한 미래 과세 소득이 발생할 것으로 예상되는 범위 안에서 이연법인세자산을 인식합니다.

이연법인세자산과 부채는 연결실체가 이를 상계할 수 있는 법적으로 집행가능한 권리를 가지고 있거나, 동일 과세당국이 부과하는 법인세이고 과세대상기업이 동일한 경우, 또는 과세대상기업은 다르지만 당기 법인세부채와 자산을 순액으로 결제할 의도가 있거나, 자산을 실현하는 동시에 부채를 결제할 의도가 있는 경우에만 상계됩니다.

#### (20) 주당이익

연결실체는 보통주에 대한 기본주당이익과 희석주당이익을 당기순손익에 대하여 계산하고 연결포괄손익계산서에 표시하고 있습니다. 기본주당이익은 보통주에 귀속되는 당기순손익을 회계기간 동안에 유통된 보통주식수를 가중평균한 주식수로 나누어 계산되며, 희석주당이익은 전환사채 등 모든 희석효과가 있는 잠재적 보통주의 영향을 고려하여 지배기업의 보통주에 귀속되는 당기순손익 및 가중평균유통보통주식수를 조정하여 계산됩니다.

#### (21) 연결실체가 채택한 제·개정 기준서 및 해석서

연결실체는 2024년 1월 1일로 개시하는 회계기간부터 다음의 제·개정 기준서 및 해석서를 신규로 적용하였습니다.

##### ① 기업회계기준서 제1001호 '재무제표 표시' 개정 - 부채의 유동/비유동 분류, 약정사항이 있는 비유동부채

보고기간말 현재 존재하는 실질적인 권리에 따라 유동 또는 비유동으로 분류되며, 부채의 결제를 연기할 수 있는 권리의 행사가능성이나 경영진의 기대는 고려하지 않습니다. 또한, 부채

의 결제에 자기지분상품의 이전도 포함되나, 복합금융상품에서 자기 지분상품으로 결제하는 옵션이 지분상품의 정의를 충족하여 부채와 분리하여 인식된 경우는 제외됩니다. 또한, 기업이 보고기간말 후에 준수해야하는 약정은 보고기간말에 해당 부채의 분류에 영향을 미치지 않으며, 보고기간 이후 12개월 이내 약정사항을 준수해야하는 부채가 보고기간말 현재 비유동부채로 분류된 경우 보고기간 이후 12개월 이내 부채가 상환될 수 있는 위험에 관한 정보를 공시해야 합니다. 해당 기준서의 개정이 재무제표에 미치는 중요한 영향은 없습니다.

② 기업회계기준서 제1007호 '현금흐름표', 기업회계기준서 제1107호 '금융상품: 공시' 개정 - 공급자금융약정에 대한 정보 공시

공급자금융약정을 적용하는 경우, 재무제표이용자가 공급자금융약정이 기업의 부채와 현금흐름 그리고 유동성위험 익스포저에 미치는 영향을 평가할 수 있도록 공급자금융약정에 대한 정보를 공시해야 합니다. 연결실체는 공급자금융약정 관련 공시를 주석 26에 기재하였습니다.

③ 기업회계기준서 제1116호 '리스' 개정 - 판매후리스에서 생기는 리스부채

판매후리스에서 생기는 리스부채를 후속적으로 측정할 때 판매자-리스이용자가 보유하는 사용권 관련 손익을 인식하지 않는 방식으로 리스료나 수정리스료를 산정합니다. 해당 기준서의 개정이 재무제표에 미치는 중요한 영향은 없습니다.

④ 기업회계기준서 제1001호 '재무제표 표시' 개정 - '가상자산 공시'

가상자산을 보유하는 경우, 가상자산을 고객을 대신하여 보유하는 경우, 가상자산을 발행한 경우의 추가 공시사항을 규정하고 있습니다. 해당 기준서의 개정이 재무제표에 미치는 중요한 영향은 없습니다.

(22) 연결실체가 적용하지 않은 제·개정 기준서 및 해석서

제정 또는 공표되었으나 시행일이 도래하지 않아 적용하지 아니한 제·개정 기준서 및 해석서는 다음과 같습니다.

① 기업회계기준서 제1021호 '환율변동효과'와 기업회계기준서 제1101호 '한국채택국제회계기준의 최초채택' 개정 - 교환가능성 결여

통화의 교환가능성을 평가하고 다른 통화와 교환이 가능하지 않다면 현물환율을 추정하며 관련 정보를 공시하도록 하고 있습니다. 동 개정사항은 2025년 1월 1일 이후 시작하는 회계연도부터 적용되며, 조기적용이 허용됩니다. 해당 기준서의 개정이 재무제표에 미치는 중요한 영향은 없습니다.

② 기업회계기준서 제1109호 '금융상품', 제1107호 '금융상품: 공시' 개정

실무에서 제기된 의문에 대응하고 새로운 요구사항을 포함하기 위해 기업회계기준서 제1109호 '금융상품'과 제1107호 '금융상품: 공시'가 개정되었습니다. 동 개정사항은 2026년 1월 1일 이후 시작하는 회계연도부터 적용되며, 조기적용이 허용됩니다. 주요 개정내용은 다음과 같습니다. 해당 기준서의 개정이 재무제표에 미치는 중요한 영향은 없습니다.

- 특정 기준을 충족하는 경우, 결제일 전에 전자지급시스템을 통해 금융부채가 결제된 것으로(제거된 것으로) 간주할 수 있도록 허용

- 금융자산이 원리금 지급만으로 구성되어 있는지의 기준을 충족하는지 평가하기 위한 추가 지침을 명확히 하고 추가함.
- 계약상 현금흐름의 시기나 금액을 변경시키는 계약조건이 기업에 미치는 영향과 기업이 노출되는 정도를 금융상품의 각 종류별로 공시
- FVOCI 지정 지분상품에 대한 추가 공시

③ 한국채택국제회계기준 연차개선Volume 11

한국채택국제회계기준 연차개선Volume 11은 2026년 1월 1일 이후 시작하는 회계연도부터 적용되며, 조기적용이 허용됩니다. 연결실체는 동 개정으로 인해 재무제표에 중요한 영향은 없을 것으로 예상하고 있습니다.

- 기업회계기준서 제1101호‘한국채택국제회계기준의 최초채택’: K-IFRS 최초 채택시 위험 회피회계 적용
- 기업회계기준서 제1107호‘금융상품:공시’: 제거 손익, 실무적용지침
- 기업회계기준서 제1109호‘금융상품’: 리스부채의 제거 회계처리와 거래가격의 정의
- 기업회계기준서 제1110호‘연결재무제표’: 사실상의 대리인 결정
- 기업회계기준서 제1007호‘현금흐름표’: 원가법

2. 별도재무제표

재 무 상 태 표

제 40 기 2024년 12월 31일 현재

제 39 기 2023년 12월 31일 현재

엘지디스플레이주식회사

(단위: 백만원)

과 목	제 40 기		제 39 기	
자 산				
유동자산				
현금및현금성자산	238,477		334,502	
금융기관예치금	-		20,000	
매출채권	4,964,594		3,077,901	
기타채권	215,920		95,178	
기타금융자산	320,071		163,137	
재고자산	1,786,678		1,780,959	
선급법인세	2,492		1,954	
매각예정분류자산	1,016,645		-	
기타유동자산	102,518		116,851	
유동자산 합계		8,647,395		5,590,482
비유동자산				
금융기관예치금	11		11	
투자주식	3,939,474		4,932,063	
기타비유동채권	9,679		13,833	

기타비유동금융자산	123,523		80,793	
유형자산	11,913,336		13,584,247	
무형자산	1,485,789		1,683,029	
투자부동산	27,911		32,995	
이연법인세자산	3,474,990		3,387,504	
종업원급여자산	160,564		407,212	
기타비유동자산	16,379		20,243	
비유동자산 합계		21,151,656		24,141,930
자 산 총 계		29,799,051		29,732,412
부 채				
유동부채				
매입채무	12,011,544		8,993,964	
금융부채	5,866,670		3,850,822	
미지급금	1,438,724		2,334,289	
미지급비용	483,236		461,819	
충당부채	103,962		115,834	
선수금	899,164		608,044	
기타유동부채	62,195		57,487	
유동부채 합계		20,865,495		16,422,259
비유동부채				
비유동금융부채	4,308,608		5,985,874	
비유동충당부채	60,908		63,805	
장기선수금	220,500		967,050	
기타비유동부채	547,742		611,869	
비유동부채 합계		5,137,758		7,628,598
부 채 총 계		26,003,253		24,050,857
자 본				
자본금	2,500,000		1,789,079	
자본잉여금	2,821,006		2,251,113	
이익잉여금(결손금)	(1,525,208)		1,641,363	
자 본 총 계		3,795,798		5,681,555
부 채 및 자 본 총 계		29,799,051		29,732,412

"첨부된 주석은 본 재무제표의 일부입니다."

포 괄 손 익 계 산 서

제 40 기 2024년 1월 1일부터 2024년 12월 31일까지

제 39 기 2023년 1월 1일부터 2023년 12월 31일까지

엘지디스플레이주식회사

(단위: 백만원)

과 목	제 40 기		제 39 기	
매출	25,178,688		19,811,015	
매출원가	(24,476,213)		(21,446,905)	
매출총이익(손실)		702,475		(1,635,890)



판매비	(294,153)		(280,262)	
관리비	(781,822)		(600,587)	
연구개발비	(1,427,125)		(1,367,382)	
영업손실		(1,800,625)		(3,884,121)
금융수익	704,770		2,411,597	
금융비용	(1,254,153)		(877,350)	
기타영업외수익	1,702,506		995,791	
기타영업외비용	(2,439,989)		(1,278,031)	
법인세비용차감전순손실		(3,087,491)		(2,632,114)
법인세수익	52,755		913,413	
당기순손실		(3,034,736)		(1,718,701)
기타포괄손익				
후속기간에 당기손익으로 재분류되지 않는 항목		(131,835)		49,817
순확정급여부채의 재측정요소	(131,835)		49,817	
법인세차감후기타포괄이익(손실)		(131,835)		49,817
총포괄손실		(3,166,571)		(1,668,884)
주당손실				
기본주당순손실		(6,440)원		(4,512)원
희석주당순손실		(6,440)원		(4,512)원

"첨부된 주석은 본 재무제표의 일부입니다."

자 본 변 동 표

제 40 기 2024년 1월 1일부터 2024년 12월 31일까지

제 39 기 2023년 1월 1일부터 2023년 12월 31일까지

엘지디스플레이주식회사

(단위: 백만원)

과 목	자 본 금	자본잉여금	이익잉여금(결손금)	기타자본	총 계
2023.1.1 (전기초)	1,789,079	2,251,113	3,310,247	-	7,350,439
총포괄손실					
당기순손실	-	-	(1,718,701)	-	(1,718,701)
기타포괄손익					
순확정급여부채의 재 측정요소	-	-	49,817	-	49,817
총포괄손실합계	-	-	(1,668,884)	-	(1,668,884)
2023.12.31 (전기말)	1,789,079	2,251,113	1,641,363	-	5,681,555
2024.1.1 (당기초)	1,789,079	2,251,113	1,641,363	-	5,681,555
총포괄손실					
당기순손실	-	-	(3,034,736)	-	(3,034,736)
기타포괄손익					
순확정급여부채의 재 측정요소	-	-	(131,835)	-	(131,835)
총포괄손실합계	-	-	(3,166,571)	-	(3,166,571)
자본에 직접 인식된 주주와의 거래					
유상증자	710,921	569,893	-	-	1,280,814

2024.12.31 (당기말)	2,500,000	2,821,006	(1,525,208)	-	3,795,798
------------------	-----------	-----------	-------------	---	-----------

"첨부된 주석은 본 재무제표의 일부입니다."

현금흐름표

제 40 기 2024년 1월 1일부터 2024년 12월 31일까지

제 39 기 2023년 1월 1일부터 2023년 12월 31일까지

엘지디스플레이주식회사

(단위: 백만원)

과목	제 40(당) 기		제 39(전) 기	
영업활동으로부터의 현금흐름				
영업에서 창출된 현금	724,337		30,185	
법인세의 납부	(12,900)		(76,208)	
이자의 수령	20,559		15,400	
이자의 지급	(634,631)		(610,152)	
영업활동으로 인한 순현금흐름		97,365		(640,775)
투자활동으로부터의 현금흐름				
배당금의 수취	228,833		1,887,196	
금융기관예치금의 증가	-		(20,000)	
금융기관예치금의 감소	20,000		42,804	
기타포괄손익-공정가치 측정 금융자산의 취득	-		(3,000)	
기타포괄손익-공정가치 측정 금융자산의 처분	-		2,671	
당기손익-공정가치 측정 금융자산의 처분	5,185		-	
투자주식의 취득	(979,633)		(98,740)	
투자주식의 처분	942,708		-	
유형자산의 취득	(1,380,057)		(2,145,138)	
유형자산의 처분	248,271		488,194	
무형자산의 취득	(745,033)		(650,877)	
무형자산의 처분	6,257		6,328	
파생상품거래의 정산	274,173		178,610	
단기대여금의 회수	19,697		27,411	
보증금의 증가	(1,019)		(354)	
보증금의 감소	593		134	
운실가스배출권의 처분	14,394		6,659	
투자활동으로 인한 순현금흐름		(1,345,631)		(278,102)
재무활동으로부터의 현금흐름				
단기차입금의 차입	5,496,777		5,960,167	
단기차입금의 상환	(4,740,405)		(6,488,262)	
사채의 발행	-		469,266	
사채의 상환	(370,000)		(433,990)	
장기차입금의 차입	2,114,901		2,839,878	
유동성장기차입금의 상환	(2,622,312)		(1,778,174)	
지급보증수수료 수취	7,427		7,195	
지급보증수수료 상환	(1,115)		(2,134)	

유상증자	1,292,455		-	
신주발행비용	(11,640)		-	
리스부채의 상환	(13,847)		(12,879)	
재무활동으로 인한 순현금흐름		1,152,241		561,067
현금및현금성자산의 감소		(96,025)		(357,810)
기초의 현금및현금성자산		334,502		692,312
기말의 현금및현금성자산		238,477		334,502

"첨부된 주석은 본 재무제표의 일부입니다."

# 주석

제 40 기 2024년 12월 31일 현재

제 39 기 2023년 12월 31일 현재

엘지디스플레이주식회사

## 1. 회사의 개요

엘지디스플레이주식회사(이하 "당사")는 2004년에 주식을 (주)한국거래소에 상장한 공개법인으로, 1985년 2월에 설립되어 디스플레이 및 관련 제품의 생산, 판매를 주요사업으로 영위하고 있습니다. 보고기간 말 현재 경상북도 구미, 경기도 파주 및 중국 광저우에서 TFT-LCD 및 OLED 패널 생산라인을 가동하고 있으며, 경상북도 구미, 경기도 파주, 중국 그리고 베트남에서 모듈공장을 가동하고 있습니다. 당사는 현재 서울특별시 영등포구 여의대로 128에 본사를 두고 있습니다. 당사의 주요 주주는 LG전자(주)로서 보고기간 말 현재 당사 보통주의 36.72%(183,593,206주)를 보유하고 있습니다.

한편, 보고기간 말 현재 당사의 보통주 500,000,000주는 (주)한국거래소(KRX: 034220)의 유가증권시장에 상장되어 있으며, 뉴욕 증권거래소(NYSE: LPL)에 20,944,314주의 해외주식예탁증서(해외주식예탁증서 2주가 당사 주식 1주를 나타냄)가 등록되어 있습니다.

## 2. 재무제표 작성기준

### (1) 회계기준의 적용

당사는 주식회사등의외부감사에관한법률에서 규정하고 있는 국제회계기준위원회의국제회계기준을 채택하여 정한 회계처리기준인 한국채택국제회계기준에 따라 재무제표를 작성하였습니다.

당사의 재무제표는 한국채택국제회계기준 제1027호 '별도재무제표'에 따른 별도재무제표로서 종속기업, 관계기업의 투자자 또는 공동지배기업의 참여자가 투자자산을피투자자의 보고된 성과와 순자산에 근거하지 않고 직접적인 지분투자에 근거한 회계처리로 표시한 재무제표입니다.

당사의 재무제표는 2025년 1월 20일자 이사회에서 승인되었으며, 2025년 3월 20일자 주주 총회에서 최종 승인될 예정입니다.

#### (2) 재무제표의 측정기준

본 재무제표는 공정가치로 측정되는 파생상품, 당기손익-공정가치 측정 금융자산, 기타포괄손익-공정가치 측정 금융자산, 당기손익-공정가치 측정 금융부채와 보고기간 종료일 현재 확정급여채무의 현재가치에서 공정가치로 인식된 사외적립자산을 차감하여 인식한 순확정급여부채(종업원급여자산)를 제외하고는 역사적 원가에 기초하여 작성하였습니다.

#### (3) 기능통화와 표시통화

당사는 재무제표에 포함되는 항목들을 각각의 영업활동이 이뤄지는 주된 경제 환경에서의 통화("기능통화")를 적용하여 측정하고 있습니다. 당사의 기능통화는 대한민국 원화이며, 재무제표는 대한민국 원화로 표시되어 있습니다.

#### (4) 추정과 판단

회계추정의 결과가 실제 결과와 동일한 경우는 드물 것이므로 중요한 조정을 유발할 수 있는 유의적인 위험을 내포하고 있습니다.

추정 및 가정은 지속적으로 평가되며, 과거 경험과 현재의 상황에 비추어 합리적으로 예측가능한 미래의 사건을 고려하여 이루어집니다. 회계추정의 변경은 추정이 변경된 기간과 미래에 영향을 받을 기간 동안 인식되고 있습니다.

다음 회계연도에 자산 및 부채 장부금액의 조정에 영향을 미칠 수 있는 경영진 판단과 유의적 위험에 대한 추정 및 가정은 다음과 같습니다. 일부 항목에 대한 유의적인 판단 및 추정에 대한 추가적인 정보는 개별 주석에 포함되어 있습니다.

① 영업권 등의 손상차손

영업권의 손상 여부를 검토하기 위한 현금창출단위의 회수가능액은 사용가치의 계산에 기초하여 결정됩니다. (주석 10 참조)

② 법인세

당사의 과세소득에 대한 법인세는 다양한 국가의 세법 및 과세당국의 결정을 적용하여 산정되므로 최종 세효과를 산정하는 데에는 불확실성이 존재합니다. 당사는 보고기간 말 현재까지의 영업활동의 결과로 미래에 부담할 것으로 예상되는 법인세효과를 추정하여 당기법인세 및 이연법인세로 인식하고 있습니다. 그러나 미래 실제 법인세 부담액은 인식한 관련 자산·부채와 일치하지 않을 수 있으며, 이러한 차이는 예상한 법인세 효과가 확정된 시점의 당기 법인세 및 이연법인세 자산·부채에 영향을 줄 수 있습니다.

또한 일시적차이, 미사용 세무상결손금 및 세액공제가 실현되는 기간동안 과세소득의 발생 가능성이 높은 경우 그 범위 안에서 이연법인세자산을 인식합니다. 향후 과세소득의 발생시기 및 수준에 근거하여 인식 가능한 이연법인세자산 장부금액을 결정하기 위하여 주요한 판단을 수행합니다.

③ 순확정급여부채(종업원급여자산)

확정급여채무의 현재가치는 보험수리적 방식에 의해 결정되는 다양한 요소들에 따라 달라질 수 있습니다. 퇴직연금의 순원가(이익)를 결정하는데 적용되는 가정은 할인율을 포함하고 있으며, 이러한 할인율은 확정급여채무의 정산시 발생할 것으로 예상되는 미래의 추정 현금 유출액의 현재가치를 결정할 때 적용되어야 하는 이자율을 나타냅니다. 연금이 지급되는 통화로 표시되고 관련 연금부채의 기간과 유사한 만기를 가진 우량 회사채 수익률을 고려하여 적절한 할인율을 결정하고 있습니다. 확정급여채무와 관련된 다른 주요한 가정들은 현재의 시장상황에 근거하고 있습니다.

### 3. 중요한 회계정책

다음은 재무제표 작성에 적용된 중요한 회계정책입니다. 이러한 정책은 별도의 언급이 없다면, 표시된 회계기간에 계속적으로 적용됩니다.

#### (1) 종속기업, 관계기업의 투자자 및 공동지배기업의 참여자 지분

당사의 재무제표는 한국채택국제회계기준 제1027호에 따른 별도재무제표입니다. 당사는 종속기업, 관계기업 또는 공동지배기업에 대한 투자자산에 대하여 원가법을 선택하여 회계처리하고 있습니다. 한편, 종속기업, 관계기업 또는 공동지배기업으로부터 수취하는 배당금은 배당을 받을 권리가 확정되는 시점에 당기손익으로 인식하고 있습니다.

#### (2) 외화환산

당사는 본 재무제표 작성에 있어서 기능통화 외의 통화(외화)로 이루어진 거래를 거래일의 환율을 적용하여 기능통화로 환산하고 있습니다. 당사는 매 보고기간 종료일에 화폐성 외화자산 및 부채를 보고기간 종료일의 마감환율을 적용하여 기능통화로 환산하고 있습니다. 공정가치로 측정되는 비화폐성 외화자산 및 부채는 공정가치가 결정된 날의 환율로 기능통화로 환산되며, 기타포괄손익-공정가치 측정 금융자산 및 현금흐름 위험회피와 관련된 차이를 제외한 외화환산차이는 당기손익으로 인식됩니다. 당사는 화폐성항목의 결제시점에 생기는 외환차이와 화폐성항목의 환산으로 인해 발생한 외환차이를 모두 당기손익으로 인식하고 있습니다. 당사는 차입금, 사채 및 현금성자산 등 투자활동 및 재무활동과 관련된 자산 및 부채에서 발생하는 외환차이를 포괄손익계산서의 금융수익(비용)으로 인식하며, 투자활동 및 재무활동과 관련된 자산 및 부채 이외의 자산 및 부채에서 발생하는 외환차이를 포괄손익계산서의 기타영업외수익(비용)으로 인식합니다. 이러한 외환차이는 포괄손익계산서에 총액으로 표시됩니다.

#### (3) 현금및현금성자산

당사는 보유 현금과 요구불예금과 같이 유동성이 매우 높고 확정된 금액의 현금으로 전환이 용이하며 가치변동의 위험이 경미한 금융자산 중 발행일로부터 만기가 3개월이내인 금융자산을 현금및현금성자산으로 분류하고 있습니다.

#### (4) 재고자산

재고자산은 각 항목별로 취득원가와 순실현가능가치 중 낮은 금액으로 측정됩니다. 재고자산의 단위원가는 총평균법으로 결정되며, 취득원가는 매입원가, 전환원가 및 재고자산을 판매 가능한 상태로 준비하는데 필요한 기타 원가를 포함하고 있습니다. 순실현가능가치는 정상적인 영업과정에서의 예상 판매가격에서 완성까지 예상되는 추가원가와 판매비용을 차감한 금액입니다. 제품이나 재공품의 경우, 당사는 고정제조간접원가를 생산설비의 실제조업도에 기초하여 배부하되, 실제조업도가 정상조업도보다 낮은 경우에는 이를 정상조업도에 기초하여 배부하고 있습니다.

#### (5) 금융상품

##### ① 비파생금융자산

##### 가. 인식 및 최초 측정

매출채권과 발행 채무증권은 발행되는 시점에 최초 인식됩니다. 다른 금융상품은 당사가 금융상품의 계약당사자가 되는 때에만 인식됩니다.

유의적인 금융요소를 포함하지 않는 매출채권을 제외하고는, 당사는 최초 인식시점에 금융자산을 공정가치로 측정하며, 당기손익-공정가치 측정 금융자산이 아닌 금융자산의 취득과

직접 관련되는 거래원가를 공정가치에 가감합니다. 유의적인 금융요소를 포함하지 않는 매 출채권을 최초로 거래가격으로 측정합니다.

## 나. 분류 및 후속측정

### 1) 금융자산

금융자산의 최초 인식시점에 당사는 금융자산을 상각후원가 측정 금융자산, 기타포괄손익-공정가치 측정 금융자산, 당기손익-공정가치 측정 금융자산 중의 하나로 분류합니다. 금융자산은 당사가 금융자산을 관리하는 사업모형을 변경하지 않는 한 최초 인식 후에 재분류되지 않으며, 이 경우 영향 받는 모든 금융자산은 사업모형의 변경 직후 보고기간 초에 재분류됩니다.

금융자산이 다음 두 가지 조건을 모두 만족하고, 당기손익-공정가치 측정항목으로 지정되지 않은 경우에 상각후원가로 분류됩니다.

- 계약상 현금흐름을 수취하기 위해 보유하는 것이 목적인 사업모형 하에서 보유
- 금융자산의 계약 조건에 따라 특정일에 원금과 원금잔액에 대한 이자지급만으로 구성되어 있는 현금흐름이 발생

채무상품이 다음 두 가지 조건을 충족하고 당기손익-공정가치 측정항목으로 지정되지 않은 경우에 기타포괄손익-공정가치로 분류됩니다.

- 계약상 현금흐름의 수취와 금융자산의 매도 둘 다를 통해 목적을 이루는 사업모형 하에서 금융자산을 보유
- 금융자산의 계약 조건에 따라 특정일에 원리금 지급만으로 구성되어 있는 현금흐름이 발생

단기매매항목이 아닌 지분상품에 대한 투자는 최초 인식시점에 후속적인 공정가치 변동을 기타포괄손익으로 표시할 것을 지정하는 취소불가능한 선택을 할 수 있습니다.

상기에서 설명한 상각후원가나 기타포괄손익-공정가치로 측정되지 않는 모든 금융자산은 당기손익-공정가치로 분류됩니다. 이러한 금융자산은 모든 파생금융자산을 포함합니다. 최초 인식시점에 당사가 상각후원가나 기타포괄손익-공정가치로 측정되는 금융자산을 당기손익-공정가치 측정항목으로 지정함으로써 회계불일치를 제거하거나 유의적으로 줄이는 경우에는 해당 금융자산을 당기손익-공정가치 측정 항목으로 지정하는 취소불가능한 선택을 할 수 있습니다.

### 2) 금융자산: 사업모형

당사는 사업이 관리되는 방식과 경영진에게 정보가 제공되는 방식을 가장 잘 반영하기 때문에 금융자산의 포트폴리오 수준에서 보유되는 사업모형의 목적을 평가합니다. 그러한 정보는 다음을 고려합니다.

- 포트폴리오에 대해 명시된 회계정책과 목적 및 관련 정책의 운영. 여기에는 계약상이자 수익의 획득, 특정 이자수익률 수준의 유지, 금융자산을 조달하는 부채의 듀레이션과 해당 금융자산의 듀레이션의 일치 및 자산의 매도를 통한 기대현금흐름의 유출 또는 실현하는 것에 중점을 둔 경영진의 전략을 포함함
- 사업모형에서 보유하는 금융자산의 성과를 평가하고, 그 평가내용을 주요 경영진에게 보고하는 방식
- 사업모형(그리고 사업모형에서 보유하는 금융자산)의 성과에 영향을 미치는 위험과 그 위험을 관리하는 방식



- 과거기간 금융자산의 매도의 빈도, 금액, 시기, 이유, 미래의 매도활동에 대한 예상

제거요건을 충족하지 않는 거래에서 제3자에게 금융자산을 이전하는 거래는 이러한 목적을 위한 매도로 간주되지 않습니다.

단기매매의 정의를 충족하거나 포트폴리오의 성과가 공정가치 기준으로 평가되는 금융자산 포트폴리오는 당기손익-공정가치로 측정됩니다.

3) 금융자산: 계약상 현금흐름이 원금과 이자로만 이루어져 있는지에 대한 평가  
원금은 금융자산의 최초 인식시점의 공정가치로 정의됩니다. 이자는 화폐의 시간가치에 대한 대가, 특정기간에 원금 잔액과 관련된 신용위험에 대한 대가, 그 밖에 기본적인 대여위험과 원가에 대한 대가(예: 유동성위험과 운영 원가)뿐만 아니라 이윤으로 구성됩니다.

계약상 현금흐름이 원금과 이자에 대한 지급만으로 이루어져 있는지를 평가할 때, 당사는 해당 상품의 계약조건을 고려합니다. 금융자산이 계약상 현금흐름의 시기나 금액을 변경시키는 계약조건을 포함하고 있다면, 그 계약조건 때문에 해당 금융상품의 존속기간에 걸쳐 생길 수 있는 계약상 현금흐름이 원리금 지급만으로 구성되는지를 판단해야 합니다.

이를 평가할 때 당사는 다음을 고려합니다.

- 현금흐름의 금액이나 시기를 변경시키는 조건부 상황
- 변동 이자율 특성을 포함하여 계약상 액면 이자율을 조정하는 조항
- 중도상환특성과 만기연장특성
- 특정 자산으로부터 발생하는 현금흐름에 대한 당사의 청구권을 제한하는 계약조건(예: 비소구특징)

중도상환금액이 실질적으로 미상환된 원금과 잔여원금에 대한 이자를 나타내고, 계약의 조기청산에 대한 합리적인 추가 보상을 포함하고 있다면, 조기상환특성은 특정일에 원금과 이자를 지급하는 조건과 일치합니다.

또한, 계약상 액면금액을 유의적으로 할인하거나 할증하여 취득한 금융자산에 대해서, (a)중도상환금액이 실질적으로 계약상 액면금액과 계약상 발생한 미지급이자 금액을 나타내며 (이 중도상환금액에는 계약의 조기 청산에 대한 합리적인 추가 보상이포함될 수 있음), (b)금융자산의 최초 인식시점에 중도상환특성의 공정가치가 경미한때에는 이러한 조건을 충족한다고 판단합니다.

#### 4) 금융자산: 후속측정과 손익

당기손익-공정가치 측정 금융자산	이러한 자산은 후속적으로 공정가치로 측정됩니다. 이자와 배당수익을 포함한 손익은 당기손익으로 인식됩니다.
상각후원가 측정 금융자산	이러한 자산은 후속적으로 유효이자율법을 사용하여 상각후원가로 측정됩니다. 상각후원가는 손상에 의해 감소됩니다. 이자수익, 외화환산손익 및 손상은 당기손익으로 인식됩니다. 제거에 따르는 손익도 당기손익으로 인식됩니다.

기타포괄손익-공정가치 측정 채무상품	이러한 자산은 후속적으로 공정가치로 측정됩니다. 유효이자율법을 사용하여 계산된 이자수익, 외화환산손익과 손상은 당기손익으로 인식됩니다. 다른 손익은 기타포괄손익으로 인식됩니다. 제거시에 기타포괄손익에 누적된 손익은 당기손익으로 재분류됩니다.
---------------------	--

다. 제거

당사는 금융자산의 현금흐름에 대한 계약상 권리가 소멸한 경우, 금융자산의 현금흐름을 수취할 계약상 권리를 양도하고 이전된 금융자산의 소유에 따른 위험과 보상의 대부분을 실질적으로 이전한 경우, 또는 당사가 소유에 따른 위험과 보상의 대부분을보유하지도 이전하지도 않았으나 금융자산을 통제하고 있지 않은 경우에 금융자산을 제거합니다.

당사가 재무상태표에 인식된 자산을 이전하는 거래를 하였지만, 이전되는 자산의 소유에 따른 대부분의 위험과 보상을 보유하고 있는 경우에는 이전된 자산을 제거하지 않습니다.

## ② 비파생금융부채

당사는 계약상 내용의 실질과 금융부채의 정의에 따라 금융부채를 당기손익-공정가치 측정 금융부채와 기타금융부채로 분류하고 계약의 당사자가 되는 때에 재무상태표에 인식하고 있습니다.

당기손익-공정가치 측정 금융부채는 단기매매금융부채와 최초 인식시점에 당기손익-공정가치 측정 금융부채로 지정된 금융부채를 포함하고 있습니다. 당기손익-공정가치 측정 금융부채는 최초 인식 후 공정가치로 측정되며, 공정가치의 변동은 당기손익으로 인식됩니다. 한편, 최초 인식시점에 금융부채의 발행과 관련하여 발생한 거래비용은 발생 즉시 당기손익으로 인식됩니다.

당기손익-공정가치 측정 금융부채로 분류되지 않은 비파생금융부채는 기타금융부채로 분류됩니다. 기타금융부채는 최초 인식 시 공정가치로 측정되나 금융부채의 발행과 직접 관련되는 거래원가는 최초 인식하는 공정가치에서 차감됩니다. 후속적으로 기타금융부채는 유효이자율법을 사용하여 상각후원가로 측정됩니다. 당기말 현재 당사의 기타금융부채는 장·단기 차입금, 사채, 매입채무 및 미지급금 등으로 구성되어 있습니다.

당사는 금융부채와 관련한 계약상의 의무가 이행, 취소 또는 만료된 경우에만 금융부채를 재무상태표에서 제거하고 있습니다.

## ③ 파생금융상품

파생상품은 최초 인식 시 계약일의 공정가치로 측정되며, 후속적으로 매 보고기간말의 공정가치로 측정됩니다. 파생상품의 공정가치 변동으로 인한 평가손익은 각각 아래와 같이 인식됩니다.

### 가. 위험회피회계

당사는 필요시 회피대상 위험이 있는 자산 또는 부채, 확정계약의 공정가치 변동(공정가치위험회피), 발생가능성이 매우 높은 예상거래 또는 확정거래의 환율변동위험(현금흐름위험회피) 등을 회피하기 위하여 일부 파생상품을 위험회피수단으로 지정하고 있습니다.

당사는 위험회피관계의 개시시점에 위험회피관계, 위험관리목적과 위험회피전략을 공식적으로 지정하고 문서화를 수행합니다. 이 문서에는 위험회피수단, 위험회피대상항목 및 위험회피관계의 개시시점과 그 후속기간에 회피대상위험으로 인한 위험회피대상항목의 공정가치 또는 현금흐름의 변동을 위험회피수단이 상쇄하는 효과를 평가하는 방법 등을 포함하고 있습니다.

#### 1) 공정가치위험회피

위험회피수단으로 지정되고, 공정가치위험회피회계의 적용요건을 충족한 파생상품의 공정가치 변동은 당기손익으로 인식되며, 위험회피대상항목의 공정가치 변동도 당기손익으로 인식됩니다. 위험회피수단의 공정가치 변동과 위험회피대상항목의 공정가치 변동은 위험회피대상항목과 관련된 포괄손익계산서의 같은 항목에 인식됩니다. 공정가치위험회피회계는 당사가 더 이상 위험회피관계를 지정하지 않거나 위험회피수단이 소멸, 매각, 청산 또는 행사되거나 공정가치 위험회피회계의 적용요건을 더 이상 충족하지 않을 경우 중단됩니다.

#### 2) 현금흐름위험회피

위험회피수단으로 지정되고 현금흐름위험회피회계의 적용요건을 충족한 파생상품의 공정가

치 변동분 중 위험회피에 효과적인 부분은 자본으로 처리되며, 위험회피에 비효과적인 부분은 당기손익으로 인식됩니다. 현금흐름위험회피회계는 당사가 더 이상 위험회피관계를 지정하지 않거나 위험회피수단이 소멸, 매각, 청산, 행사되거나, 현금흐름위험회피회계의 적용요건을 더 이상 충족하지 않을 경우 중단됩니다. 자본으로 인식된 파생상품의 누적평가손익은 현금흐름위험회피회계의 중단시점부터 향후 예상거래가 발생하는 보고기간에 걸쳐 당기손익으로 인식됩니다. 다만, 예상거래가 더 이상 발생하지 않을 것이라 예상되는 경우에는 자본으로 인식된 파생상품의 누적평가손익이 즉시 당기손익으로 인식됩니다.

#### 나. 내재파생상품

내재파생상품은 주계약이 금융자산이 아니고 특정 요건을 충족하는 경우에 별도로 회계처리되고 주계약으로부터 분리됩니다.

#### 다. 기타 파생상품

기타 파생상품은 공정가치로 측정되며, 공정가치 변동으로 인한 평가손익은 당기손익으로 인식됩니다.

#### ④ 금융보증계약

금융보증계약은 채무상품의 최초 계약조건이나 변경된 계약조건에 따라 지급기일에 특정 채무자가 지급하지 못함으로써 발생하는 보유자의 손실을 보상하기 위해 특정 금액을 지급하여야 하는 계약입니다. 금융보증계약은 최초 인식시 공정가치로 측정하며, 최초 인식 이후에는 다음 중 큰 금액으로 측정하여 재무상태표에서 '금융부채'로 표시하고 있습니다.

- 금융상품의 손상규정에 따라 산정한 손실충당금
- 최초 인식금액에서 기업회계기준서 제1115호에 따라 인식한 이익누계액을 차감한금액

#### (6) 유형자산

##### ① 인식과 측정

당사는 유형자산을 원가에서 감가상각누계액과 손상차손누계액을 차감한 금액을 장부금액으로 하고 있습니다. 유형자산의 원가에는 자산의 취득에 직접 관련된 지출액이 포함됩니다. 한편, 자체 제작한 자산의 원가는 재료비, 직접노무비 및 경영진이 의도하는 방식으로 자산을 가동하는데 필요한 장소와 상태에 이르게 하는데 직접 관련되는 원가와 자산을 해체·제거하거나 부지를 복구하는데 소요될 것으로 추정되는 원가, 그리고 적격자산에 대해 자본화된 차입원가를 포함합니다.

유형자산의 제거로 인하여 발생하는 손익은 순매각금액과 장부금액의 차이로 결정되고 유형자산이 제거될 때 기타영업외수익 또는 기타영업외비용으로 인식됩니다.

##### ② 후속원가

자산에 대한 후속원가는 해당 자산으로부터 발생하는 미래 경제적 효익이 당사에 유입될 가능성이 높으며 그 원가가 신뢰성 있게 측정될 수 있는 경우에 자산으로 인식됩니다. 그 외의 일상적인 수선·유지와 관련하여 발생하는 원가는 발생시점에 당기비용으로 인식됩니다.

##### ③ 감가상각

유형자산 중 토지는 감가상각을 하지 않으며, 그 외의 유형자산은 사용가능한 시점부터 잔존가액을 영('0')으로 하여 아래에 제시된 경제적 내용연수에 걸쳐 해당 자산에 내재되어 있는 미래 경제적 효익의 예상 소비 형태를 가장 잘 반영한 정액법으로 상각됩니다. 유형자산의

감가상각비는 당기손익으로 인식됩니다.

유형자산의 당기말 현재 대표추정 내용연수는 다음과 같습니다.

구분	대표추정 내용연수
건물 및 구축물	20~40년
기계장치	4, 5년
비품	4년
기타의 유형자산	2, 4, 12년
사용권자산	(*)

(\*) 사용권자산은 리스개시일로부터 사용권자산의 내용연수 종료일과 리스기간 종료일 중 이른 날까지 감가상각 됩니다.

당사는 매 회계연도 말에 자산의 잔존가치와 내용연수 및 감가상각방법을 재검토하며, 변경이 있는 경우 그 변경의 효과를 회계추정의 변경으로 처리하고 있습니다.

#### (7) 차입원가

당사는 적격자산의 취득, 건설 또는 제조와 직접 관련된 차입원가를 당해 자산 원가의 일부로 자본화하고 있으며, 자본화되는 차입원가는 이자와 외화차입금과 관련된 외환차이 중 이자원가의 조정으로 볼 수 있는 부분을 포함하고 적격자산을 취득하기 위한 목적으로 차입한 차입금의 일시적 운용에서 생긴 투자수익을 차감하여 산정됩니다. 적격자산이란 의도된 용도로 사용하거나 판매가능한 상태가 될 때까지 상당한 기간을 필요로 하는 자산을 말합니다. 한편, 기타차입원가는 발생기간에 비용으로 인식됩니다.

#### (8) 정부보조금

당사는 정부보조금에 부수되는 조건을 준수하고 그 보조금의 수취에 대해 합리적인 확신을 갖는 경우, 정부보조금을 다음과 같이 인식하고 있습니다.

##### ① 자산의 취득 또는 건설에 사용된 정부보조금

당사는 비유동자산을 취득 또는 건설하는 데 사용하는 정부보조금을 재무상태표에 해당 자산의 차감으로 인식하며, 관련 자산의 내용연수에 걸쳐 체계적이고 합리적인 방식으로 손익으로 인식하고 있습니다. 한편, 정부보조금 관련 현금흐름은 투자활동으로 인한 현금흐름에 표시되어 있습니다.

##### ② 비용의 보전에 사용된 정부보조금

당사는 비용의 보전에 사용된 정부보조금을 관련원가가 비용으로 인식되는 기간에 걸쳐 동 비용에서 차감하는 방법으로 인식하고 있습니다.

##### ③ 기타의 정부보조금

이미 발생한 비용이나 손실에 대한 보전 또는 향후 관련 원가의 발생없이 기업에 즉각적인 금융지원으로 제공되는 정부보조금은 수취할 권리가 발생하는 기간에 기타영업외수익으로 인식됩니다.

#### (9) 무형자산

당사는 무형자산을 원가로 측정하여 최초 인식하며, 최초 인식 후에는 원가에서 상각누계액과 손상차손누계액을 차감한 금액을 장부금액으로 하고 있습니다.

#### ① 영업권

영업권은 사업결합의 이전대가가 공정가치로 측정하여 취득된 식별가능한 순자산에 대한 취득자의 지분을 초과하는 금액으로 인식됩니다. 취득한 식별가능한 순자산에 대한 취득자의 지분이 이전대가를 초과하는 경우 그 초과액인 염가매수차액은 즉시 당기손익으로 인식됩니다. 영업권은 상각되지 않으며 손상차손누계액을 차감한 금액으로 재무상태표에 인식되고 있습니다.

#### ② 연구개발비

당사는 새로운 과학적·기술적 지식이나 이해를 얻기 위해 수행하는 연구활동과 관련한 지출을 발생시점에 비용으로 인식하고 있습니다. 한편, 당사는 새롭거나 현저히개량된 제품의 계획이나 설계와 관련이 있으며, 다음의 사항을 모두 제시할 수 있는 관련 지출을 무형자산 중 개발비로 인식하고 있습니다.

가. 무형자산을 사용 또는 판매하기 위해 그 자산을 완성할 수 있는 기술적 실현가능성

나. 무형자산을 완성하여 사용하거나 판매하려는 기업의 의도

다. 무형자산을 사용하거나 판매할 수 있는 기업의 능력

라. 무형자산이 미래 경제적 효익을 창출하는 방법 (그 중에서도 특히 무형자산의 산출물이나 무형자산 자체를 거래하는 시장이 존재, 또는 무형자산을 내부적으로 사용할 경우의 유용성을 제시할 수 있음)

마. 무형자산의 개발을 완료하고 그것을 판매하거나 사용하는데 필요한 기술적, 재정적 자원 등의 입수가능성

바. 개발과정에서 발생한 무형자산 관련 지출을 신뢰성 있게 측정할 수 있는 기업의 능력

신규개발 프로젝트는 연구단계, 개발단계로 진행됩니다. 당사는 해당 프로젝트가 연구단계를 통과한 후 개발단계에서 발생한 지출을 무형자산으로 인식하고, 이전 단계인 연구단계에서 발생한 지출은 연구개발비 항목으로 당기 비용 처리하고 있습니다.

자본화되는 개발비에는 재료비, 노무비, 간접비 등 자산을 의도된 용도로 준비하는 데 관련된 지출과 적격자산에 대한 차입원가가 포함됩니다.

#### ③ 기타의 무형자산

기타의 무형자산은 산업재산권, 소프트웨어, 고객관계, 기술, 회원권 및 시설이용권 등으로 구성되어 있습니다. 당사는 당기말 현재 제품생산과 관련한 다수의 특허라이선스 계약을 체결하고 있습니다. 계약기간 동안의 지급액이 확정된 경우에는 총액을 무형자산과 미지급금으로 각각 인식하며, 무형자산은 특허라이선스 기간에 따라 정액법으로 상각하고 있습니다.

#### ④ 후속원가

무형자산에 대한 후속적 지출은 무형자산과 관련된 미래 경제적 효익을 증가시키는 경우에만 자본화됩니다. 내부적으로 창출된 영업권 및 브랜드 등과 관련된 기타 지출은 발생 시 비용처리 됩니다.

⑤ 상각

당사는 영업권을 제외한 무형자산을 사용가능한 시점부터 잔존가치를 영('0')으로 하여 아래의 내용연수 동안 정액법으로 상각하고 있습니다. 다만, 콘도 및 골프회원권에 대해서는 이를 이용할 수 있을 것으로 기대되는 기간에 제한이 없으므로 당해 무형자산의 내용연수가 비한정인 것으로 평가하고 상각하지 아니하고 있습니다.

당사는 무형자산을 아래의 대표추정 내용연수 동안 상각하고 있습니다.

구분	대표추정 내용연수
산업재산권	5, 10년, (*1)
소프트웨어	4년, (*1)
기술	10년
개발비	(*2)
골프회원권 및 콘도회원권	비한정

(\*1) 소프트웨어 라이선스 및 특허 로열티는 계약기간을 고려한 내용연수 동안 상각됩니다.

(\*2) 자산화된 개발비는 개발된 자산과 관련된 제품의 수명주기를 고려한 내용연수로 상각됩니다.

당사는 내용연수가 유한한 무형자산의 상각기간과 상각방법을 매 회계연도 말에 재검토하고 내용연수가 비한정인 무형자산에 대해서는 그 자산의 내용연수가 비한정이라는 평가가 계속하여 정당한지 여부를 매 회계기간 말에 재검토하며, 이를 변경하는 것이 적절하다고 판단되는 경우 그 변경의 효과를 회계추정의 변경으로 처리하고 있습니다.

(10) 투자부동산

임대수익이나 시세차익 또는 두 가지 모두를 얻기 위하여 보유하고 있는 부동산은 투자부동산으로 분류하고 있습니다. 투자부동산은 취득 시 발생한 거래원가를 포함하여 최초 인식시점에 원가로 측정하며, 최초 인식 후에 원가에서 감가상각누계액과 손상차손누계액을 차감한 금액을 장부금액으로 표시하고 있습니다.

후속원가는 자산으로부터 발생하는 미래 경제적 효익이 유입될 가능성이 높으며, 그 원가를 신뢰성 있게 측정할 수 있는 경우에 한하여 자산의 장부금액에 포함하거나 적절한 경우 별도의 자산으로 인식하고 있으며, 후속지출에 의해 대체된 부분의 장부금액은 제거하고 있습니다. 한편, 일상적인 수선·유지와 관련하여 발생하는 원가는 발생시점에 당기손익으로 인식하고 있습니다.

투자부동산 중 토지에 대해서는 감가상각을 하지 않으며, 토지를 제외한 투자부동산은 경제적 내용연수에 따라 건물 20년을 적용하여 정액법으로 상각하고 있습니다. 투자부동산의 감가상각방법, 잔존가치 및 내용연수는 매 보고기간말에 재검토하고 이를 변경하는 것이 적절하다고 판단되는 경우 회계추정의 변경으로 회계처리하고 있습니다.

(11) 자산손상

① 금융자산의 손상

가. 금융상품

당사는 다음 자산의 기대신용손실에 대해 손실충당금을 인식합니다.

- 상각후원가로 측정하는 금융자산
- 기타포괄손익-공정가치로 측정하는 채무상품

당사는 12개월 기대신용손실로 측정되는 다음의 금융자산을 제외하고는 전체기간 기대신용손실에 해당하는 금액으로 손실충당금을 측정합니다.

- 보고기간말에 신용이 위험이 낮다고 결정된 채무증권
- 최초 인식 이후 신용위험(즉, 금융자산의 기대존속기간 동안에 걸쳐 발생할 채무불이행 위험)이 유의적으로 증가하지 않은 기타 채무증권과 은행예금

금융자산의 신용위험이 최초 인식 이후 유의적으로 증가했는지를 판단할 때와 기대신용손실을 추정할 때, 당사는 과도한 원가나 노력 없이 이용할 수 있고 합리적이고 뒷받침될 수 있는 정보를 고려합니다. 여기에는 미래지향적인 정보를 포함하여 당사의 과거 경험과 알려진 신용평가에 근거한 질적, 양적인 정보 및 분석이 포함됩니다.

전체기간 기대신용손실은 금융상품의 기대존속기간에 발생할 수 있는 모든 채무불이행 사건에 따른 기대신용손실입니다.



12개월 기대신용손실은 보고기간 말 이후 12개월 이내(또는 금융상품의 기대존속기간이 12개월 보다 적은 경우 더 짧은 기간)에 발생 가능한 금융상품의 채무불이행 사건으로 인한 기대신용손실을 나타내는 전체기간 기대신용손실의 일부입니다.

기대신용손실을 측정할 때 고려하는 가장 긴 기간은 당사가 신용위험에 노출되는 최장 계약 기간입니다.

#### 나. 기대신용손실의 측정

기대신용손실은 신용손실의 확률가중추정치입니다. 신용손실은 계약에 따라 지급받기로 한 모든 계약상 현금흐름과 수취할 것으로 예상하는 모든 계약상 현금흐름의 차이의 현재가치로 측정됩니다. 기대신용손실은 해당 금융자산의 유효이자율로 할인됩니다.

#### 다. 신용이 손상된 금융자산

매 보고기간말에, 당사는 상각후원가로 측정되는 금융자산과 기타포괄손익-공정가치로 측정되는 채무증권의 신용이 손상되었는지 평가합니다. 금융자산의 추정미래현금흐름에 악영향을 미치는 하나 이상의 사건이 발생한 경우에 해당 금융자산은 신용이 손상된 것입니다.

금융자산의 신용이 손상된 증거는 다음과 같은 관측 가능한 정보를 포함합니다.

- 발행자나 차입자의 유의적인 재무적 어려움
- 차입자의 재무적 어려움에 관련된 경제적이나 계약상 이유로 당초 차입조건에 불가피한 완화
- 차입자의 파산가능성이 높아지거나 그 밖의 재무구조조정 가능성이 높아짐
- 재무적 어려움으로 인해 해당 금융자산에 대한 활성시장의 소멸

#### 라. 재무상태표상 신용손실충당금의 표시

상각후원가로 측정하는 금융자산에 대한 손실충당금은 해당 자산의 장부금액에서 차감합니다. 기타포괄손익-공정가치로 측정하는 채무상품에 대해서는 손실충당금은 당기손익에 포함되고 재무상태표에서 금융자산의 장부금액을 줄이지 않는 대신 기타포괄손익에 인식됩니다.

#### 마. 제각

금융자산의 계약상 현금흐름 전체 또는 일부의 회수에 대한 합리적인 기대가 없는 경우 해당 자산을 제거합니다. 고객에 대해 당사는 회수에 대한 합리적인 기대가 있는지를 평가하여 제각의 시기와 금액을 개별적으로 평가합니다. 당사는 제각한 금액이 유의적으로 회수할 것이라는 기대를 갖고 있지 않습니다. 그러나 제각된 금융자산은 당사의 만기 도래 채권에 대한 회수 절차에 따라 회수활동의 대상이 될 수 있습니다.

#### ② 그 외 자산의 손상

당사는 종업원급여와 관련하여 발생한 자산, 재고자산 및 이연법인세자산을 제외한 모든 비금융자산에 대해서는 매 보고기간 종료일마다 자산손상을 시사하는 징후의 존재 여부를 검토하며, 그러한 징후가 있는 경우에는 당해 자산의 회수가능액을 추정하고 있습니다. 단, 사업결합으로 취득한 영업권 및 내용연수가 비한정인 무형자산 또는 사용 전의 무형자산에 대해서는 자산손상을 시사하는 징후와 관계없이 매년 회수가능액과 장부금액을 비교하여 손상 검사를 하고 있습니다.

당사는 회수가능액을 개별 자산별로 추정하나, 개별 자산의 회수가능액을 추정할 수 없는 자산의 경우에는 그 자산이 속하는 현금창출단위별로 회수가능액을 추정하고 있습니다. 현금

창출단위란 다른 자산이나 자산집단에서의 현금유입과는 대체적으로 독립적인 현금유입을 창출하는 식별가능한 최소자산집단을 의미합니다. 당사는 자산이나 자산집단에서 생기는 현금유입이 다른 자산이나 자산집단에서의 현금유입과 거의 독립적인지를 식별하기 위해서 경영진이 기업의 영업을 관찰하는 방법이나 경영진이 기업의 자산 및 영업을 유지 또는 처분에 대한 의사를 결정하는 방법을 포함하여 다양한 요인을 고려합니다. 당사의 연결재무제표에서의 현금창출단위는 당사와 당사의 다른 종속기업의 자산으로 구성되어 있으며, 당사의 비유동자산은 해당 종속기업의 일부 자산과 결합하여서만 독립된 현금흐름을 창출하고 있습니다. 당사는 별도재무제표에서 현금창출단위를 디스플레이 현금창출단위, 디스플레이(대형 OLED) 현금창출단위, 디스플레이(AD PO) 현금창출단위로 구분하고 있습니다. 사업결합으로 취득된 영업권은 사업결합으로 인한 시너지효과의 혜택을 받게 될 것으로 기대되는 현금창출단위에 배분됩니다. 자산 또는 현금창출단위의 회수가능액은 사용가치와순공정가치 중 큰 금액으로 결정됩니다. 사용가치는 자산이나 현금창출단위에서 창출될 것으로 기대되는 미래현금흐름을 화폐의 시간가치 및 자산의 특유위험에 대한 현행 시장의 평가를 반영한 할인율로 할인하여 추정되며, 순공정가치는 합리적인 판단력과 거래의사가 있는 독립된 당사자 사이의 거래로부터 자산 또는 현금창출단위의 매각으로 수취할 수 있는 금액에서 처분부대원가를 차감한 금액으로 추정됩니다.

자산이나 현금창출단위의 회수가능액이 장부금액에 미달하는 경우 당사는 자산의 장부금액을 감소시키며 이러한 손상차손은 즉시 당기손익으로 인식하고 있습니다. 현금창출단위에 대한 손상차손은 우선, 현금창출단위에 배분된 영업권의 장부금액을 감소시키고, 그 다음 현금창출단위에 속하는 다른 자산 각각의 장부금액에 비례하여 자산의 장부금액을 감소시킵니다.

당사는 매 보고기간 종료일에 영업권을 제외한 자산에 대해 과거기간에 인식한 손상차손이 더 이상 존재하지 않거나 감소된 것을 시사하는 징후가 있는지를 검토하고 직전 손상차손의 인식시점 이후 회수가능액을 결정하는 데 사용된 추정치에 변화가 있는 경우에 손상차손을 환입합니다. 손상차손환입으로 증가된 장부금액은 취득원가에서 과거에 손상차손을 인식하지 않았더라면 인식되었을 감가상각누계액을 차감한 장부금액을 초과할 수 없습니다. 한편, 영업권에 대해 인식된 손상차손은 후속기간에 환입되지 않습니다.

## (12) 리스

계약에서 대가와 교환하여, 식별되는 자산의 사용 통제권을 일정기간 이전하게 한다면 그 계약은 리스이거나 리스를 포함합니다.

### ① 리스이용자

리스요소를 포함하는 계약의 개시일이나 변경 유효일에 당사는 계약대가를 상대적 개별 가격에 기초하여 리스요소 및 비리스요소에 배분합니다. 당사는 리스에 대하여 비리스요소를 분리하지 않는 실무적 간편법을 적용하여 리스요소와 관련된 비리스요소를 하나의 리스요소로 회계처리할 수 있습니다.

당사는 리스개시일에 사용권자산과 리스부채를 인식합니다. 사용권자산은 최초에 원가로 측정되며, 해당 원가는 리스부채의 최초 측정금액, 리스개시일이나 그 전에 지급한 리스료(받은 리스 인센티브는 차감), 리스개설직접원가, 기초자산을 해체 및 제거하거나 기초자산이나 기초자산이 위치한 부지를 복구할 때 리스이용자가 부담하는원가의 추정치로 구성됩니다.

사용권자산은 후속적으로 리스개시일부터 리스기간 종료일까지 정액법으로 감가상각됩니다. 다만, 리스기간 종료일에 사용권자산의 소유권이 이전되거나 사용권자산의 원가에 매수선택권의 행사가격이 반영된 경우에는 유형자산의 감가상각과 동일한방식으로 기초자산의 내용연수 종료일까지 사용권자산이 감가상각됩니다. 또한 사용권자산은 손상차손으로 인하여 감소하거나 리스부채의 재측정으로 인하여 조정될 수 있습니다.

리스부채는 리스개시일 현재 지급되지 않은 리스료의 현재가치로 최초 측정됩니다. 리스료는 리스의 내재이자율로 할인되지만, 내재이자율을 쉽게 산정할 수 없는 경우에는 당사의 증분차입이자율로 할인됩니다. 일반적으로 당사는 증분차입이자율을 할인율로 사용합니다.

당사는 다양한 외부 재무 정보에서 얻은 이자율에서 리스의 조건과 리스 자산의 특성을 반영하기 위한 조정을 하고 증분차입이자율을 산정합니다.

리스부채 측정에 포함되는 리스료는 다음 항목으로 구성됩니다.

- 고정 리스료(실질적인 고정리스료 포함)
- 지수나 요율(이율)에 따라 달라지는 변동리스료. 최초에는 리스개시일의 지수나 요율(이율)을 사용하여 측정함
- 잔존가치보증에 따라 지급할 것으로 예상되는 금액
- 매수선택권을 행사할 것이 상당히 확실한 경우 매수선택권의 행사가격, 연장선택권을 행사할 것이 상당히 확실한 경우 연장기간의 리스료, 리스기간이 종료선택권 행사를 반영하는 경우에 리스를 종료하기 위하여 부담하는 금액

리스부채는 유효이자율법에 따라 상각됩니다. 리스부채는 지수나 요율(이율)의 변동으로 미래 리스료가 변동되거나 잔존가치 보증에 따라 지급할 것으로 예상되는 금액이 변동되거나 매수, 연장, 종료 선택권을 행사할지에 대한 평가가 변동되거나 실질적인 고정리스료가 수정되는 경우에 재측정됩니다.

리스부채의 재측정 시 조정되는 금액은 사용권자산에서 조정되며, 사용권자산을 줄이는 조정액이 사용권자산의 장부금액보다 큰 경우에는 조정액과 사용권자산의 차액을 당기손익으로 인식합니다.

당사는 재무상태표에서 투자부동산의 정의를 충족하지 않는 사용권자산을 '유형자산'으로 표시하고 리스부채는 '금융부채'로 표시하였습니다.

당사는 리스기간이 12개월 이내인 단기리스와 소액 기초자산 리스에 대하여 사용권자산과 리스부채를 인식하지 않는 실무적 간편법을 선택하였습니다. 당사는 이러한 리스에 관련된 리스료를 리스기간에 걸쳐 정액법에 따라 비용으로 인식합니다.

## ② 리스제공자

리스제공자로서 당사는 리스약정일에 리스가 금융리스인지 운용리스인지 판단합니다.

각 리스를 분류하기 위하여 당사는 리스가 기초자산의 소유에 따른 위험과 보상의 대부분을 이전하는지를 전반적으로 판단합니다. 기초자산의 소유에 따른 위험과 보상의 대부분이 리스이용자에게 이전되는 리스는 금융리스로 분류되며, 그렇지 않은 리스는 운용리스로 분류됩니다. 그 평가 지표의 하나로 당사는 리스기간이 기초자산의 경제적 내용연수의 상당 부분을 차지하는지 고려합니다.

당사가 중간리스제공자인 경우에는 상위리스와 전대리스를 각각 회계처리합니다. 당사는 전대리스의 분류를 기초자산이 아닌 상위리스에서 생기는 사용권자산에 따라 판단합니다. 상위리스가 인식 면제규정을 적용하는 단기리스에 해당하는 경우에는 전대리스가 운용리스로 분류됩니다.

계약에는 리스요소와 비리스요소가 모두 포함될 수 있습니다. 당사는 상대적 개별 가격에 기초하여 계약 대가를 리스요소와 비리스요소에 배분하였습니다.

당사는 금융리스 제공에 따라 리스개시일에 보유하는 자산을 재무상태표에 인식하고 그 자산을 리스순투자와 동일한 금액의 수취채권으로 표시하고, 리스순투자 금액에 일정한 기간 수익률을 반영하는 방식으로 리스기간에 걸쳐 금융수익을 인식합니다.

당사는 운용리스로 받는 리스료를 '기타수익'의 일부로써 리스기간에 걸쳐 정액 기준에 따라 수익으로 인식합니다.

### (13) 충당부채

당사는 과거 사건의 결과로 현재의 법적의무 또는 의제의무가 존재하고, 당해 의무를 이행하기 위하여 경제적 효익을 갖는 자원이 유출될 가능성이 높으며, 당해 의무의 이행에 소요되는 금액을 신뢰성 있게 추정할 수 있는 경우에 충당부채를 인식하고 있습니다.

충당부채에 대한 최선의 추정치를 구할 때는 관련된 사건과 상황에 불가피한 위험과 불확실성이 고려되며, 화폐의 시간가치 효과가 중요한 경우 충당부채는 의무를 이행하기 위하여 예상되는 지출액의 현재가치로 평가됩니다. 유효이자율법을 적용하여 계산한 이자비용은 금융비용으로 인식됩니다.

당사는 매 보고기간 종료일마다 충당부채의 잔액을 검토하고, 보고기간 종료일 현재 최선의 추정치를 반영하여 조정하고 있으며, 의무이행을 위하여 경제적 효익을 갖는 자원이 유출될 가능성이 더 이상 높지 않은 경우에는 관련 충당부채를 환입하고 있습니다.

당사는 통상적으로 제품 판매 후 보증기간 동안 결함이 발생한 제품에 대한 품질보증을 제공하며, 이 기간 동안 예상되는 판매보증비용을 추정하여 판매보증충당부채로 인식하고 있습니다. 판매보증충당부채는 제품의 매출 시점에 인식되며, 과거의 경험에 근거한 잔존판매보증기간에 대한 판매보증건의 발생률과 건당 판매보증비용을 이용하여 추정됩니다. 판매보증비용은 주로 원재료비 및 관련 인건비로 구성되어 있습니다. 당사는 실제로 발생한 판매보증비와 추정치와의 차이 및 향후의 예상치를 고려하여 매 보고기간 종료일에 판매보증충당부채를 조정하고 있습니다. 판매보증충당부채는 의무의 예상소멸시기를 고려하여 유동 및 비유동충당부채로 인식됩니다.

손해배상, 벌금, 과징금 등과 관련한 손실의 잠재적 의무는 과거 사건의 결과로 당사가 의무를 부담할 가능성이 높고 그 금액을 신뢰성 있게 추정할 수 있을 때 부채로 인식됩니다.

#### (14) 매각예정분류자산

비유동자산 또는 처분자산집단의 장부금액이 계속 사용이 아닌 매각거래를 통하여 주로 회수될 것으로 예상되는 경우 이는 매각예정분류자산으로 분류됩니다. 매각예정분류자산으로의 분류는 당해 자산(또는 처분자산집단)이 현재의 상태로 즉시 매각가능하여야 하며 매각될 가능성이 매우 높을 때에만 가능합니다. 자산(또는 처분자산집단)을 매각예정으로 최초 분류하기 직전에 해당 자산(또는 자산과 부채)은 장부금액과 순공정가치 중 작은 금액으로 측정됩니다. 최초 분류시 손상이 인식된 자산의 순공정가치가 하락하면 하락액은 손상차손으로 즉시 당기손익으로 인식되며, 순공정가치가 증가하면 과거에 인식하였던 손상차손누계액을 한도로 하여 그 증가액이 당기손익으로 인식됩니다.

비유동자산이 매각예정으로 분류되거나 매각예정으로 분류된 처분자산집단의 일부인 경우에는 그 자산은 상각하지 아니하고 있습니다.

#### (15) 종업원급여

##### ① 단기종업원급여

당사는 종업원이 관련 근무용역을 제공한 보고기간의 말부터 12개월 이내에 결제할 단기종업원급여에 대해 근무용역과 교환하여 지급이 예상되는 금액을 근무용역이 제공된 때에 당기비용으로 인식하고 있습니다. 단기종업원급여는 할인하지 않은 금액으로 측정됩니다. 종업원의 과거 근무용역의 결과 당사가 지급해야 할 법적의무 또는의제의무가 있는 이익분배금 및 상여금 등으로 신뢰성 있게 추정되는 금액은 관련 근무용역이 제공된 보고기간의 원가로 인식됩니다.

##### ② 기타 장기종업원급여

퇴직연금제도를 제외한 기타 장기종업원급여는 당기와 과거기간에 종업원이 제공한 근무용역의 대가로, 당사는 종업원이 획득한 미래의 급여액을 부채로 인식하고 있습니다.

### ③ 확정기여제도

확정기여제도는 기업이 별개의 실체에 확정된 기여금을 납부할 의무를 제외하고는, 기업에게는 추가로 기여금을 납부해야 하는 법적의무나 의제의무가 없는 퇴직급여제도입니다. 확정기여제도에 대한 기여금 납입의 의무는 종업원이 근무를 제공한 기간에 당기손익으로 인식됩니다.

### ④ 확정급여제도

확정급여제도는 확정기여제도 이외의 모든 퇴직급여제도로써 당사는 확정급여부채를 보고기간 종료일 현재 확정급여채무의 현재가치에서 관련 확정급여채무를 직접 결제하는 데 사용할 수 있는 사외적립자산의 보고기간 종료일 현재 공정가치를 차감하여 인식하고 있습니다.

확정급여채무는 매년 독립적인 계리사에 의해 예측단위 적립방식으로 계산되고 있으며, 확정급여채무의 현재가치는 관련 연금부채의 만기와 유사한 만기를 가지는 퇴직금이 지급되는 통화로 표시된 우량회사채의 이자율을 사용하여 추정 미래 현금흐름을 할인하여 결정되고 있습니다. 보험수리적 가정의 변동과 경험적 조정에서 발생하는 손익은 발생한 기간에 전액 이익잉여금으로 인식됩니다.

당사는 보고기간 초의 순확정급여부채(종업원급여자산)에 보고기간 중의 기여금 납부와 급여지급으로 인한 순확정급여부채(종업원급여자산)의 변동액을 고려한 금액에보고기간 초에 확정급여채무를 측정하기 위해 사용한 할인율을 적용하여 순이자비용(수익)을 결정하고 있습니다. 이에 따라 순확정급여부채(종업원급여자산)에 대한 순이자자는 확정급여채무에 대한 이자원가, 사외적립자산에 대한 이자수익, 자산인식상한의 효과에 대한 이자로 구성됩니다.

제도의 개정이나 축소가 발생하는 경우, 과거근무에 대한 효익의 변동이나 축소에 따른 손익은 즉시 당기손익으로 인식됩니다. 당사는 확정급여제도의 정산이 일어나는 때에 정산으로 인한 손익을 인식하고 있습니다.

### ⑤ 해고급여

당사는 해고급여의 제안을 더 이상 철회할 수 없을 때와 해고급여의 지급을 수반하는구조조정에 대한 원가를 인식할 때 중 이른 날에 해고급여에 대한 비용을 인식합니다. 해고급여의 지급일이 12개월이 지난 후에 도래하는 경우에는 관련 부채를 현재가치로 할인하고 있습니다.

### (16) 고객과의 계약에서 생기는 수익

당사는 일반적인 영업과정에서의 재화의 판매로 받았거나 받을 대가의 공정가치로 수익을 측정하며, 매출에누리와 할인 및 환입과 고객에게 현금으로 제공한 판매인센티브를 수익에서 차감하고 있습니다.

당사는 모든 유형의 계약에 5단계 수익인식모형(① 계약 식별 → ② 수행의무 식별 → ③ 거래가격 산정 → ④ 거래가격을 수행의무에 배분 → ⑤ 수행의무 이행 시 수익인식)을 적용하여 수익을 인식합니다.

당사는 주로 Display 패널 제품을 고객에게 판매하여 수익을 창출합니다. 제품 매출은 고객에게 재화에 대한 통제가 이전될 때 인식되며, 일반적으로 재화에 대한 통제는 고객과의 계약에 따라 선적시점 혹은 도착시점에 이전됩니다.

당사는 고객에게 Display 패널 제품을 공급하는 계약에서 반품을 허용하기 때문에 고객에게서 받은 대가가 변동될 수 있습니다. 당사는 받을 권리를 갖게 될 대가를 가장 잘 예측할 것으로 예상하는 기대값 방법을 사용하여 변동대가를 추정하고, 반품기한이 경과할 때 이미 인식한 누적 수익금액 중 유의적인 부분을 되돌리지 않을 가능성이 매우 높은 금액까지만 변동대가를 거래가격에 포함하여 수익을 인식합니다. 당사가 받았거나 받을 대가 중에서 권리를 갖게 될 것으로 예상하지 않는 금액은 환불부채로 계상하고, 반품자산을 회수할 권리에 대한 새로운 자산을 인식합니다. 한편, 고객으로부터 수취하여 정부에 지급할 부가가치세는 포괄손익계산서상 수익에서 제외됩니다.

#### (17) 영업부문

당사는 기업회계기준서 제1108호에 따라 영업부문과 관련된 공시사항을 연결재무제표에 공시하고 있으며, 동 재무제표에는 별도로 공시하지 않았습니다.

#### (18) 금융수익과 금융비용

금융수익은 기타포괄손익-공정가치로 측정하는 채무상품을 포함한 투자로부터의 이자수익, 배당수익, 기타포괄손익-공정가치로 측정하는 채무상품에 대한 투자자산의 처분에서 발생하는 순손익, 당기손익-공정가치로 측정하는 금융상품에 대한 순손익 등을 포함하고 있습니다. 이자수익은 유효이자율법을 적용하여 발생 시에 당기손익으로 인식되며, 배당수익은 주주로서 배당을 받을 권리가 확정되는 시점에 수익으로 인식되고 있습니다.

금융비용은 차입금, 충당부채 등에 대해 유효이자율법을 적용한 이자비용, 당기손익-공정가치로 측정하는 금융상품에 대한 순손익, 금융자산에 대한 손상차손 등을 포함하고 있습니다. 한편, 적격자산의 취득, 건설, 제작과 직접적으로 관련된 차입금에 대한 이자비용은 관련 자산의 취득원가에 포함됩니다.

#### (19) 법인세

법인세비용은 당기법인세와 이연법인세로 구성되어 있으며, 기타포괄손익이나 자본에 직접 인식되는 거래나 사건 또는 사업결합과 관련하여 인식되는 세액을 제외하고는 당기손익으로 인식됩니다.

##### ① 당기법인세

당기 법인세비용은 당기의 과세소득에 보고기간 종료일까지 제정되었거나 실질적으로 제정된 세율을 적용하여 산정된 납부할 또는 환급받을 법인세와 당기 이전에 예상했던 미지급법인세와 과세당국에 실제로 납부한 법인세의 차이를 가감하여 산정됩니다. 당기법인세자산과 미지급법인세는 불확실한 법인세 영향이 고려됩니다. 과세소득은 포괄손익계산서상의 이익에서 다른 과세기간에 가산되거나 차감될 손익 및 비과세항목과 손금불인정항목을 고려하여 결정됩니다.

##### ② 이연법인세

이연법인세는 재무제표상 자산과 부채의 장부금액과 과세소득 산출에 사용되는 세무기준액과의 차이를 바탕으로 자산부채법에 의하여 인식됩니다. 이연법인세자산과 부채는 재무상태표상 자산 또는 부채의 장부금액과 세무기준액과의 차이인 일시적 차이와 미사용 세무상 결손금에 대하여 보고기간 종료일까지 제정되었거나 실질적으로 제정된 세율에 근거하여 당해 자산이 실현되거나 부채가 결제될 회계기간에 적용될 것으로 기대되는 세율을 사용하여 측정됩니다. 이연법인세자산과 이연법인세부채를 측정할 때에는 보고기간 종료일 현재 당사

가 관련 자산과 부채의 장부금액을 회수하거나 결제할 것으로 예상되는 방식에 따른 법인세 효과를 반영하였습니다.

종속기업, 관계기업에 대한 투자자산 및 조인트벤처 투자지분과 관련된 가산할 일시적 차이에 대해서는 당사가 동 일시적 차이의 소멸시점을 통제할 수 있으며, 예측가능한 미래에 일시적 차이가 소멸하지 않을 가능성이 높은 경우를 제외한 모든 경우에 이연법인세부채를 인식하고 있습니다. 또한, 종속기업에 대한 투자 등과 관련된 차감할 일시적 차이로 인하여 발생하는 이연법인세자산은 일시적 차이가 예측가능한 미래에 소멸할 가능성이 높고, 일시적 차이가 사용될 수 있는 과세소득이 발생 가능성이 높은 경우에 인식됩니다.

당사는 매 보고기간 종료일마다 일시적차이, 미사용 세무상 이월결손금 및 이월세액공제가 사용될 수 있는 과세소득의 발생가능성을 고려하여 이연법인세자산의 장부금액을 검토합니다. 발생가능한 과세소득은 경영진에 의해 승인된 사업계획, 과거 과세소득 추정 경험, 당사의 이전가격을 포함한 세무 정책에 기초하여 추정합니다. 또한, 미래과세소득은 사업계획과 일관성 있는 일시적차이의 실현 효과와 당사의 배당 정책을 고려한 예상 영구적차이를 포함하고 있습니다. 당사는 충분한 가산할 일시적차이가 있거나, 미사용 세무상 결손금 등이 사용될 수 있는 충분한 미래 과세 소득이 발생할 것으로 예상되는 범위 안에서 이연법인세자산을 인식합니다.

이연법인세자산과 부채는 당사가 이를 상계할 수 있는 법적으로 집행가능한 권리를 가지고 있거나, 동일 과세당국이 부과하는 법인세인 경우에만 상계됩니다.

#### (20) 주당이익

당사는 보통주에 대한 기본주당이익과 희석주당이익을 당기순손익에 대하여 계산하고 포괄손익계산서에 표시하고 있습니다. 기본주당이익은 보통주에 귀속되는 당기순손익을 회계기간 동안에 유통된 보통주식수를 가중평균한 주식수로 나누어 계산되며, 희석주당이익은 전환사채 등 모든 희석효과가 있는 잠재적 보통주의 영향을 고려하여 보통주에 귀속되는 당기순손익 및 가중평균유통보통주식수를 조정하여 계산됩니다.



(21) 당사가 채택한 제·개정 기준서 및 해석서

당사는 2024년 1월 1일로 개시하는 회계기간부터 다음의 제·개정 기준서 및 해석서를 신규로 적용하였습니다.

① 기업회계기준서 제1001호 '재무제표 표시' 개정 - 부채의 유동/비유동 분류, 약정사항이 있는 비유동부채

보고기간 말 현재 존재하는 실질적인 권리에 따라 유동 또는 비유동으로 분류되며, 부채의 결제를 연기할 수 있는 권리의 행사가능성이나 경영진의 기대는 고려하지 않습니다. 또한, 부채의 결제에 자기지분상품의 이전도 포함되나, 복합금융상품에서 자기 지분상품으로 결제하는 옵션이 지분상품의 정의를 충족하여 부채와 분리하여 인식된 경우는 제외됩니다. 또한, 기업이 보고기간 말 후에 준수해야하는 약정은 보고기간 말에 해당 부채의 분류에 영향을 미치지 않으며, 보고기간 이후 12개월 이내 약정사항을 준수해야하는 부채가 보고기간 말 현재 비유동부채로 분류된 경우 보고기간 이후 12개월 이내 부채가 상환될 수 있는 위험에 관한 정보를 공시해야 합니다. 해당 기준서의 개정이 재무제표에 미치는 중요한 영향은 없습니다.

② 기업회계기준서 제1007호 '현금흐름표', 기업회계기준서 제1107호 '금융상품: 공시' 개정 - 공급자금융약정에 대한 정보 공시

공급자금융약정을 적용하는 경우, 재무제표이용자가 공급자금융약정이 기업의 부채와 현금흐름 그리고 유동성위험 익스포저에 미치는 영향을 평가할 수 있도록 공급자금융약정에 대한 정보를 공시해야 합니다. 당사는 공급자금융약정 관련 공시를 주석 26에 기재하였습니다.

③ 기업회계기준서 제1116호 '리스' 개정 - 판매후리스에서 생기는 리스부채

판매후리스에서 생기는 리스부채를 후속적으로 측정할 때 판매자-리스이용자가 보유하는 사용권 관련 손익을 인식하지 않는 방식으로 리스료나 수정리스료를 산정합니다. 해당 기준서의 개정이 재무제표에 미치는 중요한 영향은 없습니다.

④ 기업회계기준서 제1001호 '재무제표 표시' 개정 - '가상자산 공시'

가상자산을 보유하는 경우, 가상자산을 고객을 대신하여 보유하는 경우, 가상자산을 발행한 경우의 추가 공시사항을 규정하고 있습니다. 해당 기준서의 개정이 재무제표에 미치는 중요한 영향은 없습니다.

(22) 당사가 적용하지 않은 제·개정 기준서 및 해석서

제정 또는 공표되었으나 시행일이 도래하지 않아 적용하지 아니한 제·개정 기준서 및 해석서는 다음과 같습니다.

① 기업회계기준서 제1021호 '환율변동효과'와 기업회계기준서 제1101호 '한국채택국제회계기준의 최초채택' 개정 - 교환가능성 결여

통화의 교환가능성을 평가하고 다른 통화와 교환이 가능하지 않다면 현물환율을 추정하며 관련 정보를 공시하도록 하고 있습니다. 동 개정사항은 2025년 1월 1일 이후 시작하는 회계연도부터 적용되며, 조기적용이 허용됩니다. 해당 기준서의 개정이 재무제표에 미치는 중요한 영향은 없습니다.

② 기업회계기준서 제1109호 '금융상품', 제1107호 '금융상품: 공시' 개정

실무에서 제기된 의문에 대응하고 새로운 요구사항을 포함하기 위해 기업회계기준서 제1109호 '금융상품'과 제1107호 '금융상품: 공시'가 개정되었습니다. 동 개정사항은 2026년 1월 1일 이후 시작하는 회계연도부터 적용되며, 조기적용이 허용됩니다. 주요 개정내용은

다음과 같습니다. 해당 기준서의 개정이 재무제표에 미치는 중요한 영향은 없습니다.

- 특정 기준을 충족하는 경우, 결제일 전에 전자지급시스템을 통해 금융부채가 결제된 것으로(제거된 것으로) 간주할 수 있도록 허용
- 금융자산이 원리금 지급만으로 구성되어 있는지의 기준을 충족하는지 평가하기 위한 추가 지침을 명확히 하고 추가함.
- 계약상 현금흐름의 시기나 금액을 변경시키는 계약조건이 기업에 미치는 영향과 기업이 노출되는 정도를 금융상품의 각 종류별로 공시
- FVOCI 지정 지분상품에 대한 추가 공시

③ 한국채택국제회계기준 연차개선Volume 11

한국채택국제회계기준 연차개선Volume 11은 2026년 1월 1일 이후 시작하는 회계연도부터 적용되며, 조기적용이 허용됩니다. 당사는 동 개정으로 인해 재무제표에 중요한 영향은 없을 것으로 예상하고 있습니다.

- 기업회계기준서 제1101호 '한국채택국제회계기준의 최초채택' : K-IFRS 최초 채택시 위험회피회계 적용
- 기업회계기준서 제1107호 '금융상품:공시' : 제거 손익, 실무적용지침
- 기업회계기준서 제1109호 '금융상품' : 리스부채의 제거 회계처리와 거래가격의 정의
- 기업회계기준서 제1110호 '연결재무제표' : 사실상의 대리인 결정
- 기업회계기준서 제1007호 '현금흐름표' : 원가법

3. 이익잉여금처분계산서(안) 또는 결손금처리계산서(안)

보고기간 중 이익잉여금(미처리결손금) 처분(처리)내역은 다음과 같습니다.

(단위: 백만원)			
과목	2024년		2023년
I. 미처분이익잉여금(미처리결손금)		(1,744,051)	1,290,685
전기이월미처분이익잉여금	1,290,685		3,009,386
당기순손실	(3,034,736)		(1,718,701)
II. 차기이월미처분이익잉여금(미처리결손금)		(1,744,051)	1,290,685

당기 결손금의 처리 예정일은 2025년 3월 20일이며, 전기 이익잉여금의 처분확정일은 2024년 3월 22일입니다.

- 최근 2사업연도의 배당에 관한 사항

구분	제39기	제38기
주당배당금(원)	-	-
배당총액(백만원)	-	-
시가배당율(%)	-	-

※ 글로벌 거시경제 상황의 변동성과 이에 따른 사업환경의 불확실성이 장기화되고 있어, 경영 성과의 예측성이 보다 확보되는 시기에 경영 실적, 현금 유동성, 투자 집행 계획, 재무 구조 등을 종합적으로 고려하여 배당 정책을 수립 후 공시할 예정입니다.

## □ 정관의 변경

### 제2호 의안 : 정관 변경 승인의 건

#### 가. 집중투표 배제를 위한 정관의 변경 또는 그 배제된 정관의 변경

변경전 내용	변경후 내용	변경의 목적
-	-	해당사항 없음

#### 나. 그 외의 정관변경에 관한 건

##### 제2-1호 : 주식 관련 사항

- 수권주식 수 변경
- 우선주식 발행 한도 변경
- 주주 외 신주 발행한도 및 적용대상 변경,  
주주 외 신주 발행한도 초기화
- 전환사채 및 신주인수권부사채 발행한도 초기화

변경전 내용	변경후 내용	변경의 목적
제6조(회사가 발행할 주식의 총수) 당 회사가 발행할 주식의 총 수는 5억 주로 한다.	제6조(회사가 발행할 주식의 총수) 당 회사가 발행할 주식의 총 수는 10억 주로 한다.	수권주식 수 한도 소진으로 발행가능 주식수를 확대함
제9조의 2 (우선주식의 수와 내용) 1) 당 회사가 발행할 우선주식은 의결권이 없는 것으로 하며, 그 발행주식의 수는 4천만주로 한다.	제9조의2 (우선주식의 수와 내용) 1) 당 회사가 발행할 우선주식은 의결권이 없는 것으로 하며, 그 발행주식의 수는 발행주식 총수의 4분의 1을 초과하지 않는 범위 내로 한다.	상법, 자본시장법 등 관련 법률과의 정합성을 고려하여, 우선주식수를 발행주식 총수의 비율에 따라 정해지도록 함
제10조 (신주인수권) 3) 제2항의 규정에 불구하고 다음 각호의 경우에는 주주 외의 자에게 이사회 결의로 신주를 배정할 수 있다. 다만 아래 제1호 내지 제7호의 규정에 따라 발행된 주식 총수는 발행주식 총수의 100분의 20를 초과하여서는 아니된다.	제10조 (신주인수권) 3) 제2항의 규정에 불구하고 다음 각호의 경우에는 주주 외의 자에게 이사회 결의로 신주를 배정할 수 있다. 다만 아래 제6호 및 제7호의 규정에 따라 발행된 주식 총수는 발행주식 총수의 100분의 30를 초과하여서는 아니된다.	경영환경 변화에 탄력적으로 대응하기 위하여 주주 외의 자에 대한 신주 발행한도를 확대하고 협의의 제3자에게 배정하는 경우만을 발행한도 적용대상으로 함
(신설)	부 칙 (2025. 3. 20.) 2. 제10조 제3항 단서에서 설정한 신주의 발행한도는 본 정관 시행일(2025년 3월 20일) 이전에 제10조 제3항 제1호 내지 제7호와 같은 방식으로 기발행된 신주를 개정 후 한도에서 차감하지 않고 새로이 계산한다. 3. 제15조의2 제1항 및 제15조의3 제1항에서 설정한 사채의 액면총액 한도는 본 정관 시행일(2025년 3월 20일) 이전에 제15조의2 제1항 및 제15조의 3 제1항 각호와 같은 방식으로 기발행된 사채의 액면총액을 개정 후 한도에서 차감하지 않고 새로이 계산 한다.	- 주주 외의 자에 대한 신주 발행 한도 계산 시 우리사주조합 배정 주식 등의 발행실적을 초기화함  - 전환사채 및 신주인수권부 사채의 발행한도 계산시 해당 사채의 발행실적을 초기화함

제2-2호 : 중간배당 기준일  
 - 중간배당 기준일 변경 (이사회 결의)  
 - 중간배당 방법 변경

변경전 내용	변경후 내용	변경의 목적
<p>제43조의 2 (중간배당)</p> <p>1) 당 회사는 7월 1일 0시 현재의 주주에게                      상법 제462조의3에 의한 중간배당을 할 수 있다. 중간배당은 금전으로 한다.</p> <p>2) 제1항의 중간배당은 이사회의 결의로 하되,                      그 결의는 제1항의 기준일 이후 45일 내에 하여야 한다.</p> <p>3) 중간배당은 직전결산기의 대차대표상의 순재산액에서 다음 각호의 금액을 공제한 액을 한도로 한다.</p> <p>1. 직전결산기의 자본의 액                      2. 직전결산기까지 적립된 자본준비금과 이익준비금의 합계액                      3. 직전결산기의 정기주주총회에서 이익배당하기로 정한 금액                      4. 직전결산기까지 정관의 규정 또는 주주총회의 결의에 의하여 특정목적을 위해 적립한 임의준비금                      5. 중간배당에 따라 당해 결산기에 적립하여야 할 이익준비금의 합계액</p>	<p>제43조의 2 (중간배당)</p> <p>1) 당 회사는 이사회의 결의로 관련 법령에 따라 중간배당을 할 수 있다.</p> <p>2) 이사회는 제1항의 배당을 받을 주주를 확정하기 위한 기준일을 정할 수 있으며,                      이 경우 해당 기준일의 2주 전에 이를 공고하여야 한다.</p> <p>3) 중간배당에 관한 구체적인 사항은 관련 법령에서 정하는 바에 따른다.</p>	<p>- 투자자의 예측 가능성을 높이기 위해 중간배당액 결정 이후 배당기준일을 지정할 수 있도록 함 (先 배당액 확정, 後 배당기준일)</p> <p>- 상법에 따라 금전 외에도 다양한 수단(주식, 현물)으로 중간배당을 할 수 있도록 함</p>

제2-3호 : 이사회 개최 장소  
 - 이사회 개최 장소 제한 규정 삭제

변경전 내용	변경후 내용	변경의 목적
<p>제30조 (이사회회의 소집)</p> <p>5) 이사회는 이사회가 달리 결정하지 않는 한 한국에서 개최된다.</p>	<p>제30조 (이사회회의 소집)                      5) (삭제)</p>	<p>상황에 따라 탄력적으로 이사회가 개최될 수 있도록 함                      (이사회회의 개최지를 원칙적으로 한국으로 정하고 있는 규정을 삭제)</p>

제2-4호 : 부칙 (2025.3.20.)

변경전 내용	변경후 내용	변경의 목적
(신설)	<p>부 칙 (2025. 3. 20.)</p> <p>1. 이 정관은 2025년 3월 20일부터 시행한다.</p>	시행일을 명시함

□ 이사의 선임

제3호 의안 : 이사 선임의 건  
(사내이사 1명, 기타비상무이사 1명, 사외이사 1명)

제3-1호 : 사내이사 선임의 건 (김성현)

가. 후보자의 성명 · 생년월일 · 추천인 · 최대주주와의 관계 · 사외이사후보자 등 여부

후보자성명	생년월일	사외이사 후보자여부	감사위원회 위원인 이사 분리선출 여부	최대주주와의 관계	추천인
김성현	1967-12-12	-	-	계열사[엘지디스플레이(주)] 임원	이사회
총 (1) 명					

나. 후보자의 주된직업 · 세부경력 · 해당법인과의 최근3년간 거래내역

후보자성명	주된직업	세부경력		해당법인과의 최근3년간 거래내역
		기간	내용	
김성현	엘지디스플레이(주) CFO 부사장	'94~'98	- LG전자 자금관리실	-
		'99~'03	- LG 구조조정본부 비서팀	
		'03~'06	- (주)LG 재경팀	
		'07~'09	- LG텔레콤 IR팀장	
		'10	- LG유플러스 금융/IR담당	
		'11~'18	- LG유플러스 금융담당	
		'18~'21	- LG디스플레이 금융담당	
		'21~現	- LG디스플레이 CFO	

다. 후보자의 체납사실 여부 · 부실기업 경영진 여부 · 법령상 결격 사유 유무

후보자성명	체납사실 여부	부실기업 경영진 여부	법령상 결격 사유 유무
김성현	없음	없음	없음

라. 후보자의 직무수행계획(사외이사 선임의 경우에 한함)

해당사항 없음

마. 후보자에 대한 이사회 추천 사유

본 후보자는 (주)LG, LG전자, LG유플러스에서 재경 및 금융/IR 분야의 조직장으로 오랜 기간 활동하며 관련 전문성을 갖추고 있으며, 현재 LG디스플레이 CFO로서 당사 사업 현황과 산업에 대한 높은 이해와 경험을 바탕으로 이사로서 경영상의 의사결정 및 회사 발전에 기여할 수 있는 책임자로 판단됨.

확인서

사내이사 확인서

후보자 본인은 본 서류에 기재한 증권의 발행 및 공시 등에 관한 규정 제3-15조 제3항 제3호 가목부터 마목까지의 사항이 사실과 일치함을 확인합니다.

2025년 2월 18일

보고자 : 김 성 현 (서명 또는 날인)

제3-2호 : 기타비상무이사 선임의 건 (이상우)

가. 후보자의 성명 · 생년월일 · 추천인 · 최대주주와의 관계 · 사외이사후보자 등 여부

후보자성명	생년월일	사외이사 후보자여부	감사위원회 위원인 이사 분리선출 여부	최대주주와의 관계	추천인
이상우	1970-11-08	-	-	계열사[(주)엘지] 임원	이사회
총 (1) 명					

나. 후보자의 주된직업 · 세부경력 · 해당법인과의 최근3년간 거래내역

후보자성명	주된직업	세부경력		해당법인과의 최근3년간 거래내역
		기간	내용	
이상우	(주)엘지 경영관리부문장 부사장	'96~'99	- LG정보통신, 이동통신방식실	-
		'99~'06	- LG전자, 이동통신연구소	
		'06~'09	- LG전자, 경영전략2그룹	
		'09~'10	- LG전자, LCD TV Platform기획그룹장	
		'10~'11	- LG전자, HE신사업그룹장	
		'11~'12	- LG전자 HE Content Product Business Leader	
		'12~'15	- LG전자 스마트비즈니스센터 콘텐츠담당	
		'16~'21	- LG전자 HE경영전략담당	
		'21~'23	- LG전자 TV사업운영센터장	
		'23~'24	- (주)LG 전자팀장	
		'25~現	- (주)LG 경영관리부문장 (경. 전자팀장)	

다. 후보자의 체납사실 여부 · 부실기업 경영진 여부 · 법령상 결격 사유 유무

후보자성명	체납사실 여부	부실기업 경영진 여부	법령상 결격 사유 유무
이상우	없음	없음	없음

라. 후보자의 직무수행계획(사외이사 선임의 경우에 한함)

해당사항 없음

마. 후보자에 대한 이사회 추천 사유

본 후보자는 (주)LG, LG전자에서 경영관리/사업전략, 콘텐츠/신사업 분야의 조직장으로 오랜 기간 활동하며 관련 전문성을 갖추고 있으며, 회사 내/외부 환경과 산업에 대한 폭 넓은 이해와 경험을 바탕으로 이사로서 경영상의 의사결정 및 회사 발전에 기여할 수 있는 책임자로 판단됨.

## 확인서

### 기타비상무이사 확인서

후보자 본인은 본 서류에 기재한 증권의 발행 및 공시 등에 관한 규정 제 3-15 조 제 3 항 제 3 호 가목부터 마목까지의 사항이 사실과 일치함을 확인합니다.

2025년 2월 18일

보고자 : 이상우 (서명 또는 날인)

제3-3호 : 사외이사 선임의 건 (강정혜)

가. 후보자의 성명 · 생년월일 · 추천인 · 최대주주와의 관계 · 사외이사후보자 등 여부

후보자성명	생년월일	사외이사 후보자여부	감사위원회 위원인 이사 분리선출 여부	최대주주와의 관계	추천인
강정혜	1964-05-20	사외이사	-	없음	사외이사후보추천위원회
총 (1) 명					

나. 후보자의 주된직업 · 세부경력 · 해당법인과의 최근3년간 거래내역

후보자성명	주된직업	세부경력		해당법인과의 최근3년간 거래내역
		기간	내용	
강정혜	서울시립대 법학전문대학원 교수	'92~'05	- 법무법인 광장 변호사	-
		'02~'05	- 서울시 환경분쟁조정위원	
		'05~'13	- 중앙환경분쟁조정위원회 위원	
		'07~'10	- 국민권익위원회 비상임위원	
		'13~'19	- 법제처 법령해석심의위원회 위원	
		'16~'18	- 환경부 환경오염피해구제정책위원회 위원	
		'21~'24	- 산업통상자원부 전기위원회 비상임위원	
		'05~現	- 서울시립대 법학전문대학원 교수	
		'18~現	- 교육부 행정처분위원회 위원	
		'24~現	- 국가인권위원회 인권위원	

다. 후보자의 체납사실 여부 · 부실기업 경영진 여부 · 법령상 결격 사유 유무

후보자성명	체납사실 여부	부실기업 경영진 여부	법령상 결격 사유 유무
강정혜	없음	없음	없음

라. 후보자의 직무수행계획(사외이사 선임의 경우에 한함)

<p>1. 전문성 본 후보자는 환경법, 회사법, 금융법 등 법률 및 환경 분야의 전문가로서 당사 사업에 필요한 전문성을 갖추고 있으며, 이러한 전문성을 바탕으로 '22년 3월부터 현재까지 당사 사외이사로서 경영상의 의사결정에 책임감을 가지고 적극 참여하여 왔는바, 향후에도 사외이사로서 LG디스플레이가 “최고의 디스플레이 솔루션 기업”으로 거듭나는데 기여하고자 함.</p> <p>2. 독립성 본 후보자는 대학교수로서 대주주로부터 독립적인 위치에 있고, 후보자 본인이 법령에 따라 독립성을 견지하여야 한다는 점을 명확하게 이해하고 있음. 이를 바탕으로 투명하고 독립적인 의사결정 및 직무수행을 하고자 함.</p> <p>3. 직무수행 및 의사결정 기준 LG디스플레이의 사외이사로서 아래의 가치 제고에 노력할 것임. 첫째 회사의 영속성을 위한 기업 가치 제고 둘째 기업 성장을 통한 주주 가치 제고 셋째 동반 성장을 위한 이해관계자 가치 제고 넷째 기업의 역할 확장을 통한 사회 가치 제고</p> <p>4. 책임과 의무에 대한 인식 및 준수 본 후보자는 선관주의와 충실 의무, 보고 의무, 감시 의무, 상호 업무집행 감시 의무, 경업금지 의무, 자기거래 금지 의무, 기업비밀 준수 의무 등 상법상 사외이사의 의무를 인지하고 있으며 이를 엄수할 것임.</p>
--



마. 후보자에 대한 이사회 추천 사유

본 후보자는 환경법, 회사법, 금융법 등 법률 및 환경 분야의 전문가로서 최근 기업 경영의 화두가 되고 있는 ESG(Environmental, Social, Governance)와 관련하여 기여할 수 있으며, 법률 전문가로서 폭 넓은 경험을 바탕으로 경영 전반에 대한 이사회 활동을 통해 회사 발전에 기여할 수 있는 책임자로 판단됨.

확인서

### 사외이사 확인서

후보자 본인은 본 서류에 기재한 증권의 발행 및 공시 등에 관한 규정 제 3-15조 제 3항 제 3호 가목부터 마목까지의 사항이 사실과 일치함을 확인합니다.

2025년 2월 18일

보고자 : 강 정 혜 (서명  날인)

□ 감사위원회 위원의 선임

제4호 의안 : 감사위원회 위원 선임의 건 (강정혜)

가. 후보자의 성명 · 생년월일 · 추천인 · 최대주주와의 관계 · 사외이사후보자 등 여부

후보자성명	생년월일	사외이사 후보자여부	감사위원회 위원인 이사 분리선출 여부	최대주주와의 관계	추천인
강정혜	1964-05-20	사외이사	-	없음	이사회
총 (1) 명					

나. 후보자의 주된직업 · 세부경력 · 해당법인과의 최근3년간 거래내역

후보자성명	주된직업	세부경력		해당법인과의 최근3년간 거래내역
		기간	내용	
강정혜	서울시립대 법학전문대학원	'92~'05	- 법무법인 광장 변호사	-
		'02~'05	- 서울시 환경분쟁조정위원	

교수	'05~'13	- 중앙환경분쟁조정위원회 위원
	'07~'10	- 국민권익위원회 비상임위원
	'13~'19	- 법제처 법령해석심의위원회 위원
	'16~'18	- 환경부 환경오염피해구제정책위원회 위원
	'21~'24	- 산업통상자원부 전기위원회 비상임위원
	'05~現	- 서울시립대 법학전문대학원 교수
	'18~現	- 교육부 행정처분위원회 위원
	'24~現	- 국가인권위원회 인권위원

다. 후보자의 체납사실 여부 · 부실기업 경영진 여부 · 법령상 결격 사유 유무

후보자성명	체납사실 여부	부실기업 경영진 여부	법령상 결격 사유 유무
강정혜	없음	없음	없음

라. 후보자에 대한 이사회 추천 사유

본 후보자는 환경법, 회사법, 금융법 등 법률 및 환경 분야의 전문가로서 최근 기업 경영의 화두가 되고 있는 ESG(Environmental, Social, Governance)와 관련하여 기여할 수 있으며, 법률 전문가로서 폭 넓은 경험을 바탕으로 경영 전반에 대한 이사회 활동을 통해 회사 발전에 기여할 수 있는 책임자로 판단됨.

## 확인서

**감사위원회 위원 확인서**

후보자 본인은 본 서류에 기재한 증권의 발행 및 공시 등에 관한 규정 제 3-15조 제 3항 제 3호 가목, 다목, 라목까지의 사항이 사실과 일치함을 확인합니다.

2025년 2월 18일

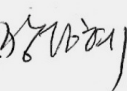
보고자 : 강 정 혜 (서명 또는 날인) 

## 이사의 보수한도 승인

가. 이사의 수 · 보수총액 내지 최고 한도액

(당 기)

이사의 수 (사외이사수)	7(4)
보수총액 또는 최고한도액	40억원

※ 2025년 이사 보수 한도는 대외 환경 및 예상 경영 실적을 고려하고, 이사 보수 한도 내 집행률을 제고하기 위해 전년과 동일한 40억원으로 승인 받고자 합니다. 이사의 실제 지급 보수는 매년 주주총회에서 승인 받은 한도 내에서 재무성과 등 계량지표와 핵심과제 평가, 미래 준비를 위한 중장기 기대 사항 이행 정도 평가 등 비계량 지표를 종합적으로 판단하여 지급하고 있습니다.

(전 기)

이사의 수 (사외이사수)	7(4)
실제 지급된 보수총액	24.7억원
최고한도액	40억원

※ 2024년 이사 보수 한도 집행율은 61.8%입니다.

- 이사 보수한도 승인 금액 및 집행 금액 (3개년)

구분	2025년(승인전)	2024년	2023년
보수한도 승인금액 (이사수)	40억원 (7명)	40억원 (7명)	45억원 (7명)
집행금액 (한도대비 집행률)	-	24.7억원 (61.8%)	22.3억원 (49.6%)

## IV. 사업보고서 및 감사보고서 첨부

### 가. 제출 개요

제출(예정)일	사업보고서 등 통지 등 방식
2025년 03월 12일	1주전 회사 홈페이지 게재

### 나. 사업보고서 및 감사보고서 첨부

1) 상법시행령 제31조(주주총회의 소집공고)에 의거하여 사업보고서 및 감사보고서를 주주총회개최 1주 전까지 전자공시시스템(<http://dart.fss.or.kr>)과 회사 홈페이지에 게재할 예정입니다.

※ 홈페이지 주소 : <http://www.lgdisplay.com> > COMPANY > 투자정보 > 공시정보/전자공고 > 국내공시

2) 한편 사업보고서는 정기주주총회 이후 변경되거나 오기 등이 있는 경우 수정될 수 있으며, 수정사항이 있을 경우 DART 및 홈페이지에 업데이트 할 예정입니다.

## ※ 참고사항

### 전자투표에 관한 사항

당사는 「상법」 제368조의4에 따른 전자투표제도를 활용하고 있으며,  
이 제도의 관리업무를 한국예탁결제원에 위탁하였습니다.

주주님들께서는 아래에서 정한 방법에 따라 주주총회에 참석하지 아니하고  
전자투표방식으로 의결권을 행사하실 수 있습니다.

가. 전자투표관리시스템 인터넷 주소 : 「<https://evote.ksd.or.kr>」

모바일 주소 : 「<https://evote.ksd.or.kr/m>」

나. 전자투표 행사 기간 : 2025년 3월 10일 9시 00분 ~ 2025년 3월 19일 17시 00분  
(기간 중 24시간 이용 가능)

다. 인증서를 이용하여 시스템에서 주주 본인 확인 후 의안별 전자투표 행사

- 주주확인용 인증서의 종류: 공동인증서 및 민간인증서  
( K-VOTE에서 사용 가능한 인증서 한정)

라. 수정동의안 처리 : 주주총회에서 의안에 관하여 수정동의가 제출되는 경우  
기권으로 처리

주총집중일 주총 개최 사유 : 해당사항 없음